

FINANCAT LOKALE
LOCAL FINANCES | Strengthening
Local
Government
PFM

Efekti i COVID 19 në Financat e Vetëqeverisjes Vendore në Shqipëri

Nëntor 2021



Schweizerische Eidgenossenschaft
Confédération suisse
Confederazione Svizzera
Confederaziun svizra

Sekretariati i Shtetit për Çështjet Ekonomike SECO

Ky Raport është përgatitur nga Ekipi i Projektit “Financat Lokale”. Gjetjet, interpretimet dhe konkluzionet në Raport nuk shprehin domosdoshmërisht opinionin e Qeverisë Zvicerane ose Sekretariatit Zviceran të Shtetit për Çështje Ekonomike, SECO.



Schweizerische Eidgenossenschaft
Confédération suisse
Confederazione Svizzera
Confederaziun svizra

Sekretariati i Shtetit për Çështjet Ekonomike SECO

FINANCAT LOKALE | Strengthening
LOCAL FINANCES | Local
Government
PFM

PËRMBAJTJA

1.	PËRMBLEDHËSE.....	4
2.	HYRJE	8
3.	MASAT E MARRA NGA QEVERIA QËNDRORE.....	8
4.	EFEKTET EKONOMIKE DHE SOCIALE TË PANDEMISË NË TREGUESIT KRYESOR MAKROEKONOMIK.....	9
5.	RISHIKIMI I BUXHETIT TË VITIT 2020	13
6.	EFEKTET E PANDEMISË NË NIVEL TË NJËSIVE TË VETËQEVERISJES VENDORE	15
7.	EFEKTET EKONOMIKE SI PASOJË E COVID 19	16
8.	EFEKTET SOCIALE SI PASOJË E COVID 19.....	20
9.	RRITJA E ÇMIMEVE SI PASOJË E COVID 19	21
10.	RRITJA E SHPENZIMEVE TË SHËNDETIT SI PASOJË E COVID 19	22
11.	NDIHMA EKONOMIKE.....	23
12.	RISHIKIMI I BUXHETEVE VENDORE	25
13.	EFEKTET FISKALE TË NJËSIVE TË VETËQEVERISJES VENDORE SI PASOJË E COVID 19	25
14.	TKURRJA E TË ARDHURAVE TË VETA NË RAPORT ME BUXHETIN E MIRATUAR DHE VITIN FISKAL 201927	
15.	IMPAKTI NË TË ARDHURAT E VETA SIPAS ZËRAVE	28
15.1	TË ARDHURAT E VETA TË PUSHTETIT LOKAL	29
15.2	TË ARDHURAT TATIMORE NGA TAKSAT DHE TARIFAT	29
15.3	TË ARDHURAT LOKALE NGA TAKSAT DHE TARIFAT LOKALE	30
15.4	EFEKTI I ULJES SË TË ARDHURAVE TË VETA ËSHTË I DIFERENCUAR NDËRMJET QARQEVE	31
15.5	EFEKTI I ULJES SË TË ARDHURAVE TË VETA ËSHTË SHUMË MË I DIFERENCUAR NDËRMJET BASHKIVE.....	33
16.	BURIMET E FINANCIMIT TË NJËSIVE TË VETËQEVERISJES VENDORE NË VITIN 2020	40
17.	EFEKTI MBI SHPENZIMET E NJËSIVE TË VETËQEVERISJES VENDORE	44
18.	ANALIZA E SHPENZIMEVE FUNKSIONALE	50
19.	KONKLUZIONE.....	51
20.	ANEKSI 1 - TË ARDHURAT TOTALE NË NIVEL TË BASHKIVE	56
21.	ANEKSI 2 - ANALIZA E SHPENZIMEVE NË NIVEL TË BASHKIVE	94

1. Përmbledhëse

Edhe pse niveli i reagimit dhe gatishmëria e Njësive të Vetëqeverisjes Vendore ndaj pandemisë ishte e lavdërueshme, përgatitja për të përballuar situata të tilla emergjente ngelet e ulët për shkak të se NJVV-te kanë burime të limituara dhe struktura të dobëta institucionale të mbrojtjes civile, e nuk kanë strategji të përpunuar të mbrojtjes ndaj rrezikut nga fatkeqësitë. Krahas shtrëngimit të masave të kontrollit të miratuara në nivel qendror, bashkitë u përballën me nevojën për të përshtatur proceset e tyre në ofrimin e shërbimeve lokale, dhe reagimin e menjëhershëm ndaj urgjencës shëndetësore, brenda kompetencave të tyre të përcaktuara me ligj.

Pandemia globale COVID-19 ndërpreu aktivitetin ekonomik duke e futur edhe Shqipërinë në recession per vitin 2020. Aktiviteti ekonomik në vend u tkurr me 3.85% dhe shkalla e papunësisë u rrit në 11.8%. Rënia ekonomike tkurri të ardhurat fiskale, të cilat të kombinuara me rritjen e shpenzimeve, sollën rritjen e deficitit fiskal. Shpenzimet publike u rritën në 33.4% dhe të ardhurat ranë në 26.5% të PBB. Deficiti fiskal arriti në 6.9% të PBB-së, ndërsa bilanci primar nga një nivel pozitiv në periudhën 2016 - 2019, u kthye në një nivel negativ në -4.7% të PBB. Raporti i borxhit publik ndaj PBB arriti në 77.9% të PBB-së në fund të vitit 2020, nga 66.3% në fund të vitit 2019.

Efektet fiskale të drejtpërdrejta për shkak të përkeqësimit të situatës ekonomike si në nivelin qendror por dhe vendor u shoqërua me rishikimin buxhetit dhe paketave fiskale. Në nivel qendror ndryshimi i buxhetit u reflektua në uljen e të ardhurave dhe rritjen e shpenzimeve. Të ardhurat e 2020 u rishikuan me një rënie nominale prej 21.6% krahasuar me buxhetin e miratuar. Shpenzimet publike u rritën në 5.5% kryesisht për shkak të masave stimuluese të miratuara për të lehtësuar ndikimin në ekonomi të shkaktuar nga pandemia. Bashkitë e rishikuan buxhetin e tyre vendor duke ulur në mënyrë të ndjeshme pritshmërinë e realizimit të të ardhurave të veta. Ulja e buxhetit vendor krahasuar me buxhetin fillestar është -7.4%. Buxheti vendor rishikohet në ulje në 53.49 miliard lekë dhe përfundimisht në 53.28 miliard lekë nga 57.55 miliard lekë i miratuar fillimisht. Të ardhurat tatimore rishikohen në ulje në -14.4%, të ardhurat jo tatimore në ulje në -3.4% dhe financimi i huaj në -47%. Ndërsa transfertat e kushtëzuara rishikohet në një rritje të lehtë në +0.4%, dhe taksat e ndara në +33.3%. Ndryshimet fiskale u lidhën kryesisht me përjashtimet nga taksat e ndryshme të disa kategorive si personat me aftësi të kufizuara, nga ulja e tarifave lokale si ajo e zënies së hapësirës publike për muajt e emergjencës, tarifave të shërbimeve publike si ndriçimi, pastrimi dhe gjelbërimi, shtyrja e pagesave për taksat dhe tarifave vendore.

Masat fiskale patën efekte direkte në uljen e të ardhurave të bashkive. Tkurrja e të ardhurave është kryesisht nga ulja e shkallës së mbledhjes së të ardhurave të taksave e tarifave lokale, si dhe në një masë më të ulët nga taksat mbi pasurinë e paluajtshme. Në krahasim me planifikimin e buxhetit, niveli mesatar i mbledhjes së të ardhurave të njësive të vetëqeverisjes vendore rezultoi 81.2% ose me një tkurrje në -18.8%. Ndërsa në krahasim me të ardhurat tatimore të mbledhura në vitin 2019, të ardhurat në vitin 2020 janë rreth -5.5 përqind më të ulta se në vitin 2019, ose pothuajse në një nivel me vitin 2018. Të ardhurat nga taksat lokale ranë me -22.4%. Të ardhurat nga tatimi mbi pasurinë e paluajtshme patën një

rënie në -4.3%. Gjithashtu një tkurrje të lartë patën dhe të ardhurat jotatimore në -22.4%. Gjithashtu të ardhurat jotatimore treguan një ulje në -4.9%.

Të ardhurat vendore në një masë të konsiderueshme u prekën ndjeshëm nga rënia e taksës së ndikimit në infrastrukturë. Të gjitha kategoritë e të ardhurave kanë pësuar ulje në vitin 2020, përveç tarifës së pastrimit dhe të higjenës që ka treguar një rritje të lehtë në 0.3%. Taksa e ndikimit në infrastrukturë, e cila zë peshën më të madhe të grupit të taksave lokale ka shënuar një ulje në -5.9%, taksa e tabelës në -3.1%, taksat vendore të përkohëshme në -7.7%, taksat e tjera në -6.2%, tarifatat vendore për zënie e hapësirës publike në -20.8%, tarifatat e gjelbërimit në -9.1%. Taksa që ka rënie më të lartë është taksa e fjetjes në hotel, e cila ka shënuar një rënie në 96%.

Ndryshimi i të ardhurave të veta në vitin 2020 krahasuar me vitin 2019 është i diferencuar ndërmjet Qarqeve. Qarqet me uljen më të lartë të të ardhurave janë qarku i Durrësit, Lezhës, Korçës, Dibrës dhe i Fierit. Qarqet me rritje të të ardhurave të veta janë ata të Kukësit dhe Vlorës. Rënie më të lartë të të ardhurave nga taksa e ndikimit në infrastrukturë e kanë qarku i Lezhës në -89.2%, qarku i Beratit -55.1%, qarku i Dibrës në -50.3%, qarku i Kukësit në -47.6%, qarku i Durrësit në -32.7%, dhe qarku i Elbasanit në -21.3%.

Ndryshimi i të ardhurave të veta të bashkive, në vitin 2020 krahasuar me vitin 2019, është më shumë i diferencuar ndërmjet vetë bashkive. Përqindja mesatare e uljes së të ardhurave është -19.7%. Të ardhurat tatimore e tarifore janë ulur në 33 bashki me një mesatare të uljes në -20%. Në rreth 43% e bashkive kanë një ulje të të ardhurave tatimore nga -20% deri në mbi -40%. Të ardhurat jo tatimore janë ulur në 32 bashki me një mesatare në -29.1%. Ndërsa janë rreth 25% e bashkive të cilat kanë ulje të të ardhurave jo tatimore në intervalin -20% deri në -40%. Numri i bashkive të cilat kanë ulje të të ardhurave jo tatimore mbi 40% është më i madh se në rastin e të ardhurave tatimore.

Pavarësisht përdorimit të fondeve të emergjencës, të kontributeve nga qeveria dhe nga donatorët, burimi total i financimit i bashkive në 2020 mbetet ndjeshëm më i ulët se viti 2019. Në vitin 2020 totali i burimeve të financimit është 4.6 miliard lekë më i ulët ose -8.2% krahasuar me vitin 2019. Të ardhurat e veta në ulje në -5.6%, financimi i huaj me i ulët në -77.2%, dhe transferta e pakushtëzuar e përdorur mbetet më ulët në -6.7%. Gjithësesi transferta e pakushtëzuar e miratuar në buxhetin vendor të vitit 2020 mbetet e pa përdorur plotësisht¹. Përveç efektit negativ në nivel agregat dhe vjetor, njesitë e vetëqeverisjes vendore kanë pasur mangësi të likuiditetit gjatë vitit fiskal, në veçanti në tremujorin e parë dhe të dytë të vitit.

Shpenzimet totale në nivel agregat të njësive të vetëqeverisjes vendore u tkurrën në vitin 2020 në raport me vitin 2019 në rreth 4.6 miliard lekë, ose në -8.1%. Sipas kategorive ekonomike ndryshimi mbetet i diferencuar. Shpenzimet e personelit janë rritur në 2.5%, shpenzimet korente janë ulur në -1.1%. Tkurrjen më të lartë e kanë pasur shpenzimet kapitale

¹ Një nga arsytet e mos përdorimit të transfertës së pakushtëzuar sektoriale mbetet pamundësia e rialokimit të saj ndërmjet funksioneve. Për shkak të mbylljes administrative institucionet e arsimit parashkollor dhe parauniversitar, të konvikteve, një pjesë e shpenzimeve të planifikuara nga transferta e pakushtëzuar sektoriale nuk e kanë realizuar duke mbetur një pjesë e fondeve pa u përdorur. Bashkitë nuk e kanë të lejuar të rialokojnë këto fonde në kategori të tjera sektoriale të nevojshme.

në -27.8%. Ecuria e shpenzimeve kapitale ka përcaktuar dhe dinamikën e shpenzimeve totale. Një efekt me ndikime shtesë ekonomike është dhe riallokimi i shpenzimeve kryesisht kapitale në shpenzime personeli apo operative, për të përballuar financimin e shpenzimeve të nevojshme për mbrojtjen ndaj pandemisë si dhe mbështetjen e grupeve në nevojë.

Dinamika e shpenzimeve është e diferencuar si në nivel të qarkut për shpenzimet totale dhe sipas kategorive ekonomike. Shpenzimet totale janë ulur në të gjitha qarqet, me përjashtim të qarkut të Elbasanit. Shpenzimet kapitale janë ulur në të gjitha qarqet, kryesisht nga riallokimi në tyre në shpenzimet e personelit dhe ato operative. Qarku i Tiranës, i Elbasanit dhe i Korçës kanë riallokuar shpenzimet kapitale në shpenzimet e personelit dhe operative, duke siguruar një rritje positive të këtyre kategorive të shpenzimeve. Qarqet e tjera, pavarësisht riallokimit të shpenzimeve kapitale, kanë mundur të plotësojnë pjesërisht nevojat në rritje për shpenzimet e personelit dhe ato operative. Tkurrjen më të lartë të shpenzimeve kapitale e kanë qarku i Korçës në -48%, qarku i Lezhës në -47.4%, qarku i Shkodrës në -47.4% dhe qarku i Fierit në -40%.

Në nivel të bashkive, tkurrja e shpenzimeve në total dhe sipas kategorive të shpenzimeve, është më e diferencuar. Janë 24 bashki të cilat kanë treguar ulje të shpenzimeve të personelit dhe 37 të tjera të cilat i kanë rritur shpenzimet e personelit. Janë 32 bashki të cilat kanë ulur shpenzimet korente dhe 29 të cilat i kanë rritur. Janë 43 bashki të cilat i kanë ulur shpenzimet kapitale dhe 18 bashki të cilat i kanë rritur ato. Bashkitë më të mëdha në popullsi si Tirana, Durrësi, Fieri, Elbasani, Korça, Shkodra dhe Vlora kanë tkurrjen më të madhe në shpenzimet kapitale me rreth -32.2% në vitin 2020 krahasuar me vitin 2019. Një tregues tjetër është intensiteti mesatar i diferencuar i uljes së shpenzimeve sipas kategorive. Në bashkitë që kanë pasur tkurrje të shpenzimeve, intensiteti mesatar i uljes së shpenzimeve të personelit është -3.8%, i shpenzimeve korente është -13.6%, dhe i shpenzimeve kapitale është -43.4%.

Mungesa e fondeve të mjaftueshme për të plotësuar kryesisht nevojat ndaj masave të mbrotjes është reflektuar në riallokimin ndërmjet funksioneve. Në nivel agregat fondet janë transferuar nga funksionet ekonomike dhe sociale, në funksionet e rendit, të sigurisë dhe të mbrojtjes së mjedisit. Në krahasim me vitin 2019, në vitin 2020 shpenzimet sipas funksionit ekonomik² kanë rënie në -27.4%, sipas funksionit të strehimit në -19.1%, të kulturës në -6.7%, të arsimit në -5%. Ulja më e lartë dhe me efekte sociale është ulja e shpenzimeve sipas funksionit social në -32.8%.

Efektet ekonomike në nivel të njërive të vetëqeverisjes vendore u shfaqën me ndërprejen e aktiviteteve të një numri të konsiderueshëm të ndërmarrjeve, kryesisht të vogla dhe të mesme, për shkak të bllokimit administrativ si dhe përkeqësimit të treguesve të tyre ekonomik dhe financiar. Goditjen më të madhe nga mbyllja e kanë pësuar ndërmarrjet e vogla, të cilat kanë punësuar nga 5 deri në 9 veta. Llogaritet në 986 numri i këtyre ndërmarrjeve të mbyllura në vitin 2020 krahasuar me fundin e vitit 2019. Një efekt tjetër por që nuk është

² Në funksionin ekonomik përfshihen shpenzimet ekonomike të përgjithshme, për, punësimin, bujqësinë, tregtinë pylltarinë, peshkimin dhe gjuetiën, hidrokarbure dhe energji, miniera dhe ndërtim, transport, komunikacion, industri të tjera, si dhe kërkime shkencore

e mundur të matet është mbyllja e përkoheshme e aktivitetit veçanërisht në tremujorin e parë dhe të dytë. Sipas llojit të aktivitetit ndërmarrjet e akomodimit dhe të tregtisë mbeten më të prekura gjatë pandemisë. Në fund të vitit 2020 ka 727 më pak ndërmarrje aktive të akomodimit dhe shërbimit, ka 656 ndërmarrje më pak në tregti dhe 937 ndërmarrje më pak në sektorin e prodhimit të shërbimeve.

Mbyllja e aktiviteteve shkaktoi uljen e punësimit duke ndikuar drejtëpërdrejtë në situatën financiare të familjeve, por dhe në atë të njësisë të vetëqeverisjes vendore. Shkalla e punësimit ka një ulje të menjëhershme në tremujorin e dytë të vitit 2020. Shkalla e punësimit është ulur nga 53.1% në tremujorin e parë të vitit 2020 në 51.7% në tremujorin e dytë të vitit 2020. Ulja ka qenë me intensitet më të lartë në grupmoshat 15-29 vjeç, nga 42.7% në tremujorin e parë në 39.7% në tremujorin e dytë.

Efektet sociale të pandemisë u shfaqën me rritjen e nivelit të papunësisë si dhe të rritjes së familjeve në ndihmë ekonomike. Numri i të papunëve të regjistruar për herë të parë u rrit nga 5,617 persona në tremujorin e parë të vitit 2020 në 14,867 persona në tremujorin e dytë të vitit 2020. Rritja e numrit të të papunëve ishte shumë e lartë për të papunët romë dhe egjiptianë, të atyre përfitues të pagesës së papunësisë dhe të kategorisë përfitues të ndihmës ekonomike. Numri i familjeve përfituese të ndihmës ekonomike u rrit nga 59 540 familje në fund të vitit 2019, në 60 464 në tremujorin e parë të vitit 2020. Ndërsa në tremujorin e dytë u rrit në 63 670 familje ose mbi 5.3% më shumë krahasuar me tremujorin e parë. Masa e ndihmës mesatare të përfitimit në muaj për familje u ul ndjeshëm në – 12%. Nga 5,463 lekë në muaj për familje, ndihma mesatare e përfitimit u ul në 4,965 lekë.

Situata e krijuar nga pandemia u shoqërua me rritjen e çmimeve të mallrave si ushqimorë dhe atyre të shërbimit mjeksor. Rritja e çmimeve dhe në mënyrë të veçantë e kategorisë së mallrave ushqimorë u nxit nga efekti i masave të marra kundër pandemisë. Rritja më e lartë u reflektua në muajin mars të vitit 2020. Shpenzimet mesatare mujore të shëndetit për familje u rritën në vitin 2020 në 28% krahasuar me vitin 2019. Si pasojë grupet më në nevojë u gjendën në një situatë të rënduar sociale për të përballuar rritjen e kostos së produkteve dhe shërbimeve mjeksore. Kjo ka rezultuar në rritjen e kërkesës për ndihmë të ketyre grupeve ndaj NJVV-ve.

Rritja e papunësisë, ulja e të ardhurave, dhe rritja e kostove të produkteve ka rritur hendekun midis grupeve më të cënueshme dhe përqendrimit social të tyre. Një numër i konsiderueshëm i familjeve mbetën pa mbrojtje duke thëlluar më tej nivelin e varfërisë. Sipas raportit të Bankës Botërore³, Shqipëria në vitin 2020 jo vetëm ka rritjen më të lartë të nivelit të varfërisë, por dhe ka nivelin më të lartë të saj. Përqindja e popullsisë në nivelin e varfërisë u rrit në 5.9% krahasuar me vitin 2019, duke arritur në 41.5% të numrit të personave të cilët jetojnë me më pak se 5.5 dollarë amerikanë në ditë (në PPP 2011)⁴.

³ "Covid-19 and Human Capital, Europe and Central Asia Economic Update", Fall 2020, World Bank

⁴ Varfëria përcaktohet si një person që jeton me më pak se 5.5 dollarë/ditë në paritetin e rishikuar të fuqisë blerëse 2011 (PPP).

2. Hyrje

COVID-19, një sëmundje e transmetueshme e frymëmarrjes, u konfirmua si rast i parë në Rajonin Evropian më 24 janar 2020. Më 30 janar 2020 Organizata Botërore e Shëndetit shpalli epideminë e koronavirusit një urgjencë të shëndetit publik me interes ndërkombëtar. Shqipëria raportoi rastin e saj të parë më 8 Mars 2020. Ende e tronditur nga tërmeti i Nëntorit 2019, vëndi u përball me krizën e re duke shkaktuar vështirësi të mëdha ekonomike dhe sociale. Politika e mbrojtjes ndaj COVID -19, në shumicën e rasteve u zhvillua në nivel kombëtar, sapo virusi goditi Kinën dhe OBSH paralajmëroi vendet për nxitjen e masave mbrojtëse. Më 24 Janar 2020, Ministria e Shëndetësisë dhe Mbrojtjes Sociale lëshoi Urdhrin për gatishmërinë dhe mbrojtjen për parandalimin e pandemisë, drejtuar institucioneve shëndetësore.

Në nivel lokal, gatishmëria ndaj pandemisë ishte e ulët për shkak të mungesës së njohurive mbi këtë sëmundje infektive, por edhe sepse bashkitë kanë struktura të dobëta institucionale të mbrojtjes civile, dhe nuk kanë strategji të përpunuar të mbrojtjes ndaj rrezikut nga fatkeqësitë. Krahas shtrëngimit të masave të kontrollit të miratuara në nivel qendror, bashkitë u përballën me nevojën për të përshtatur proceset e tyre në ofrimin e shërbimeve lokale, dhe reagimin e menjëhershëm ndaj urgjencës shëndetësore, brenda kompetencave të tyre të përcaktuara me ligj.

3. Masat e marra nga Qeveria Qëndrore

Qeveria miratoi dy paketa mbështetëse në vitin 2020, për personat dhe bizneset e prekura nga pandemia COVID-19 në një fond prej 45 miliardë lekësh (2.8 përqind të PBB-së), të përbërë nga mbështetje buxhetore, garanci sovraane dhe shtyrje të taksave. Qeveria reagoi nëpërmjet krijimit të lehtësirave të përkohshme fiskale, në formën e faljes dhe të shtyrjes në kohë të disa detyrimeve tatimore, si edhe nëpërmjet rritjes së shpenzimeve në trajtën e transfertave të drejtpërdrejta për individët që humbën punën, apo për shtresat më vulnerabël të shoqërisë. Paketa e parë e miratuar më 19 Mars 2020, përmes një akti normativ, nënkuptonte masa mbështetëse prej 23 miliardë lekësh ose 1.4 përqind të PBB -së përmes një kombinimi të rialokimit të buxhetit të miratur, të rritjes së shpenzimeve dhe garancive sovraane për të mbështetur bizneset e prekura.

Masat kryesore përfshinin: (i) financim shtesë për sektorin e shëndetësisë në vlerë prej 2.5 miliardë lekësh (ii) 6.5 miliardë lekë për mbështetjen e bizneseve të vogla dhe të vetëpunësuarve që u detyruan të mbyllin aktivitetin për shkak të pandemisë COVID-19 duke nënkuptuar pagimin e pagave në nivel minimal (deri në dy në rastin e bizneseve familjare me anëtarë të papaguar të familjes), dyfishim i përfitimeve të papunësisë dhe skemave të ndihmës sociale. (iii) në 2 miliardë lekë të shpenzimeve të mbrojtjes të rishpërndara në ndihmë humanitare për më të rrezikuarit, të cilat nuk u përdorën, (iv) 11 miliardë lekë (0.6 përqind e PBB -së) si fond i garancisë sovraane për kompanitë që të kenë akses në marrjen e kredisë në sistemin bankar për të paguar pagat për punonjësit e tyre, deri në 3 muaj, me një normë interesi të kufizuar në 2.85 përqind për një maturim deri në 2 vjet, ndërsa qeveria do të përballojë kostot e interesit.

Paketa e dytë, e miratuar në 15 Prill 2020, përfshin (i) 7 miliardë lekë (0.4 përqind të PBB-së) fond për të paguar për një transfer të njëhershëm prej 40,000 Lek për punonjësit e bizneseve

të vogla të prekura nga pandemia, që nuk mbulohen në paketën e parë, punonjës të bizneseve të mëdha të pushuar nga puna për shkak të pandemisë, dhe punonjës në sektorin e turizmit; (ii) një garanci sovraane prej 15 miliardë lekësh (0.9 përqind të PBB-së) për të siguruar kredi për kapital qarkullues me normë interesi të kufizuar në 5 përqind për të gjitha kompanitë private që ishin në përputhje me detyrimet fiskale, taksat me bilanc pozitiv para pandemisë. Qeveria do të garantojë 60 përqind të huave. Një paketë e tretë më e vogël mbështetëse u miratua më 13 Gusht, duke siguruar një pagë minimale shtesë për punonjësit e transportit publik që rifilluan punën një muaj më vonë se pjesa tjetër.

Qeveria gjithashtu miratoi masa të shtyrjes së taksave që lejojnë të gjitha kompanitë e mëdha (përveç bankave, telekomunikacionit, ndërmarrjeve publike dhe bizneseve të tjera thelbësore) të shtyjnë pagesën e tatimit mbi fitimin për tremujorin e dytë dhe të tretë të vitit 2020 në vitin 2021. Sektori i turizmit, sektori i përpunimit aktiv (fason) si dhe qendrat e thirrjeve (call center) mund të shtynin pagesat për pjesën tjetër të vitit 2020 deri në vitin 2021. Bizneset e vogla me qarkullim nën 14 milionë lekë nuk do të paguajnë tatim mbi fitimin për pjesën e mbetur të vitit 2021.

Në shtator, qeveria nisi një program të promovimit të punësimit, që synonte mbulimin e një pjese të kostove të papunësisë të atyre që humbën punët e tyre gjatë bllokimit të aktivitetit për shkak të pandemisë. Për punonjësit e sektorit të formalizuar, qeveria do të mbulonte gjysmën e pagave në nivelin e tyre minimal ligjor dhe pjesën e plotë të punëdhënësve në kontributet sociale për kohëzgjatjen e programit. Punonjësit e sektorit jo formal që humbën punën gjatë pandemisë do të mbulojnë koston e plotë të kontributeve sociale, pjesa e kontributit të punonjësve dhe punëdhënësve për një vit nëse formalizohen.

4. Efektet ekonomike dhe sociale të pandemisë në treguesit kryesor makroekonomik

Pandemia globale COVID-19 ndërpreu aktivitetin ekonomik në të gjithë vendet përfshi dhe ekonominë shqiptare, duke i zhytur vendet në recession. Masat e marra për frenimin e saj dhe rritja e pasigurisë shkaktuan rënie të kërkesës për konsum dhe investime. Paralelisht me to, mbyllja e përkohshme e disa aktiviteteve të prodhimit e shërbimit solli një rënie të mëtejshme të prodhimit. Rënia e prodhimit u shoqërua me rënie të punësimit, rritje të papunësisë, rënie të të ardhurave familjare dhe vështirësi financiare për bizneset. Gjithashtu pasiguria për kohëzgjatjen e pandemisë solli një efekt shtesë në hezitimin për konsum, për rritjen e investimeve. Rënia e kërkesës së huaj ndikoi negativisht në eksportet shqiptare dhe në veçanti në goditjen ndaj turizmit.

Treguesit e ekonomisë kryesore në nivel agregat u përkeqësuan. Sipas Institutit të Statistikave, aktiviteti ekonomik në vend u tkurr me 3.85%. Ndërsa punësimi në tremujorin e katërt të vitit 2020, krahasuar me të njëjtin tremujor të vitit 2019, ra me 0.8% dhe shkalla e papunësisë u rrit në 11.8%. Shkaqet kryesore ishin rënia e kërkesës së brendshme dhe të jashtme, vartësia e ekonomisë shqiptare nga vendet partnere të rajonit, si dhe ndërprerjet në zinxhirët e furnizimit. Rënia ekonomike pasqyroi kontraktimin e njëkohshëm të thujesë të gjithë sektorëve të ekonomisë. Kontraktimi i ekonomisë u shfaq veçanërisht në fillim të vitit, kur aktiviteti në një numër sektorësh të rëndësishëm u mbyll për shkak të masave administrative.

Në tremujorin e dytë ekonomia pësoi një tkurrje të rëndë prej -10.6 përqind. Kriza goditi në mënyrë të veçantë flukset tregtare dhe sektorin e shërbimeve, si aktivitetet më të ekspozuara ndaj kufizimeve të vendosura. Duke pasur parasysh strukturën e ekonomisë, efekti negativ ishte më i lartë në ndërmarrjet e vogla dhe të mesme. Pas mbylljeve të aktivitetit ekonomik, në tremujorin e dytë dhe të tretë ekonomia tregoi shenja të rimëkëmbjes pasi kufizimet u lehtësuan dhe turizmi dhe aktivitetet e tjera ekonomike u rritën. Recesioni ishte i rëndë veçanërisht në vendet që mbështeten në turizëm si dhe në përpunimin aktiv.

Tkurrja e aktivitetit ekonomik ishte veçanërisht e fortë në degët e tregtisë në një rënie reale të aktivitetit në -11.56%, të transportit dhe informacionit në -2.65%, dhe të akomodimit dhe argëtimit në -6.89%, ku përfshihen aktivitetet më të prekura nga kufizimet e vendosura, në -11.56%. Edhe industria përpunuese dhe ajo nxjerrëse kontribuan në rënien ekonomike me një rënie të rritjes reale në -5.39%. ndonëse në një masë relativisht më të ulët në 0.5 pikë përqindje secila.

Ndërkohë, patën rritjet e vlerës së shtuar degët e bujqësisë, pyje dhe peshkim, ndërtim, pasuritë e paluajtshme dhe administrata. Një rënie të madhe pati sektori i turizmit veçanërisht në tremujorin e dytë dhe të tretë të vitit 2020. Turizmi nuk shprehet si aktivitet më vete. Turizmi është i përfshirë në disa aktivitete, të tilla si tregtia, aktivitetet e akomodimit dhe shërbimit ushqimor, transport, arte, argëtim, çlodhje, etj.

Grafiku 1: Rritja reale e PBB në nivel agregat dhe sipas degëve

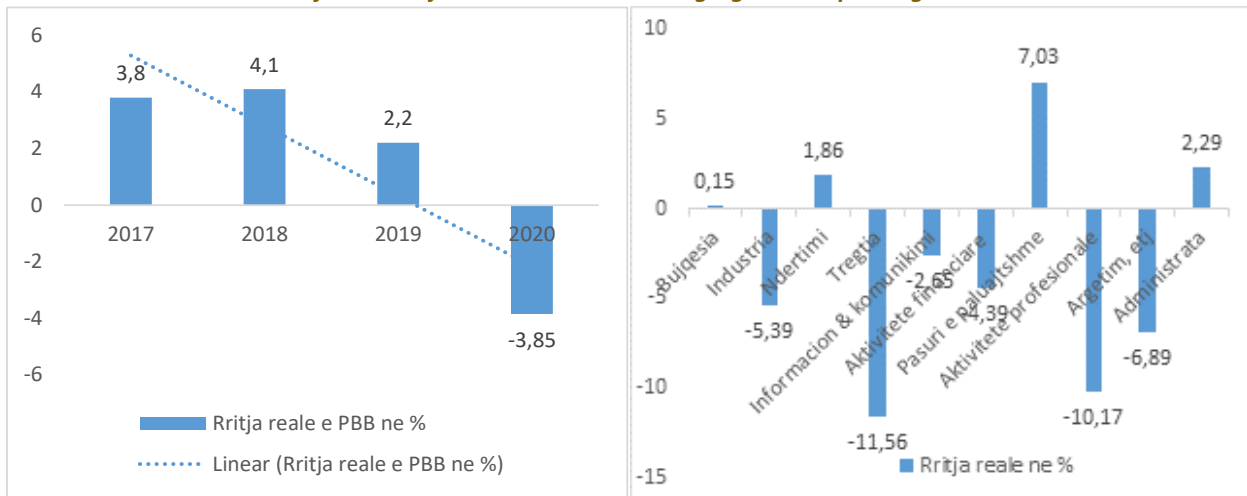

Burimi: INSTAT dhe analiza e autorit

Sipas Anketës së Forcave të Punës, punësimi u tkurr me 0.8% dhe shkalla e papunësisë u rrit në 11.8% në tremujorin e katërt të vitit. Rënia e punësimit ishte më e fortë në tremujorin e dytë, kur numri i të punësuarve u pakësua me 33,235 individë, duke e çuar në 50,035 numrin e vendeve të punës të humbura gjatë gjysmës së parë të vitit. Aktivitetet ekonomike më të prekura nga rënia e punësimit ishin hotelet, bar-restorantet, agjencitë e udhëtimit dhe operatorët turistikë, si edhe industria përpunuese e ajo nxjerrëse.

Pavarësisht problemeve strukturore, treguesit e tregut të punës u korrigan relativisht pas bllokimit fillestar dhe ekonomia filloi të hapet. Në verë, me lehtësimin e masave kufizuese, punësimi u rikthye me turizmin dhe rindërtimin që thithi pjesërisht humbjet në punët e prodhimit. Megjithatë, numri i të punësuarve në ekonomi mbeti më i ulët se një vit më parë.

Vendet e punës në tremujorin e katërt të vitit 2020 mbetën rreth 10 000 më pak se në tremujorin e fundit të vitit 2019.

Tkurrja e punësimit u shoqërua me rritje të shkallës së papunësisë, nga 11.2% në tremujorin e katërt të vitit 2019, në 11.4% dhe 11.9% në dy tremujorët e parë të vitit 2020. Në tremujorin e tretë, shkalla e papunësisë zbriti në 11.6%, ndërsa në tremujorin e katërt të vitit u rrit në 11.8% duke mbetur më e lartë se niveli i regjistruar përpara pandemisë. Humbjet e vendeve të punës prekën në mënyrë disproporcionale kategorinë e të rinjve. Shkalla e papunësisë e të rinjve në moshën 15-29 vjeç u rrit nga 20.0% në tremujorin e parë të vitit 2020 në 21.7% në tremujorin e IV të vitit 2020.

Grafiku 2: Niveli i papunësisë dhe indeksi çmimeve në përqindje

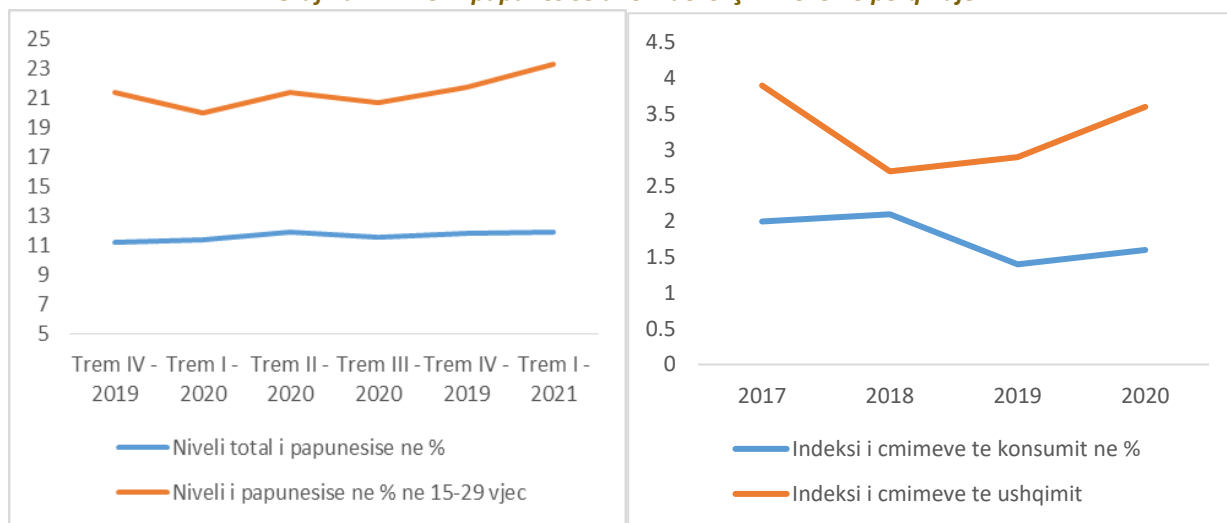

Burimi: INSTAT dhe analiza e autorit

Indeksi i çmimeve të konsumit mesatar vjetor rezultoi 1.6% gjatë vitit 2020 duke qëndruar nën kufirin e synuar. Ecuria e inflacionit ishte e luhatshme e ndikuar më së shumti nga çmimet e ushqimeve. Kategoritë ushqimore kontribuan me rreth 90% në formimin e inflacionin total. Indeksi i çmimeve të konsumit arriti në 3.6%. Pandemia COVID -19 ndikoi dhe në rritjen e varfërisë. Rritja e çmimeve, humbja e vendeve të punës thelloi më tej shkallën e varfërisë në vend.

Sipas raportit të Bankës Botërore⁵, Shqipëria jo vetëm ka rritjen më të lartë të nivelit të varfërisë në vitin 2020, por dhe ka nivelin më të lartë të saj. Përqindja e popullsisë në nivelin e varfërisë u rrit në 5.9% krahasuar me vitin 2019, duke arritur në 41.5% në numrin e personave të cilët jetojnë me më pak se 5.5 dollarë amerikanë në ditë (në PPP 2011)⁶.

Rritja e eksporteve dhe e importeve mbeti negative dhe deficitin tregtar u thellua në vitin 2020. Deficiti i llogarisë korrente u rrit në -15.4% në vitin 2020 nga -13.8% në vitin 2019. Eksportet u ulën nga 6.6% e PBB në vitin 2019 në 6.0% e PBB në vitin 2020. Importet u tkurrën më shumë se eksportet në përgjigje të një zbehjeje të kërkesës private, nga 29.7% e PBB në vitin 2019, në 27.1% të PBB në vitin 2020. Remitancat vazhduan të rrjedhin në vend pavarësisht nga kriza

⁵ "Covid-19 and Human Capital, Europe and Central Asia Economic Update", Fall 2020, World Bank

⁶ Varfëria përcaktohet si një person që jeton me më pak se 5.5 dollarë/ditë në paritetin e rishikuar të fuqisë blerëse 2011 (PPP).

në vendet e BE -së ku jetojnë emigrantët. Rimëkëmbja e përshpejtuar e dërgesave të emigrantëve me një rritje në 12.6% në tremujorin e katërt, mbështeti stabilitetin e deficitit të llogarisë korrente. Pjesa e IHD -ve në PBB -në u ul në 6.9% e PBB në 2020 në krahasim me 7.6% në vitin 2019.

Grafiku 3: Eksportet, importet, bilanci i pagesave, investimet e huaja dhe remitancat në përqindje të PBB

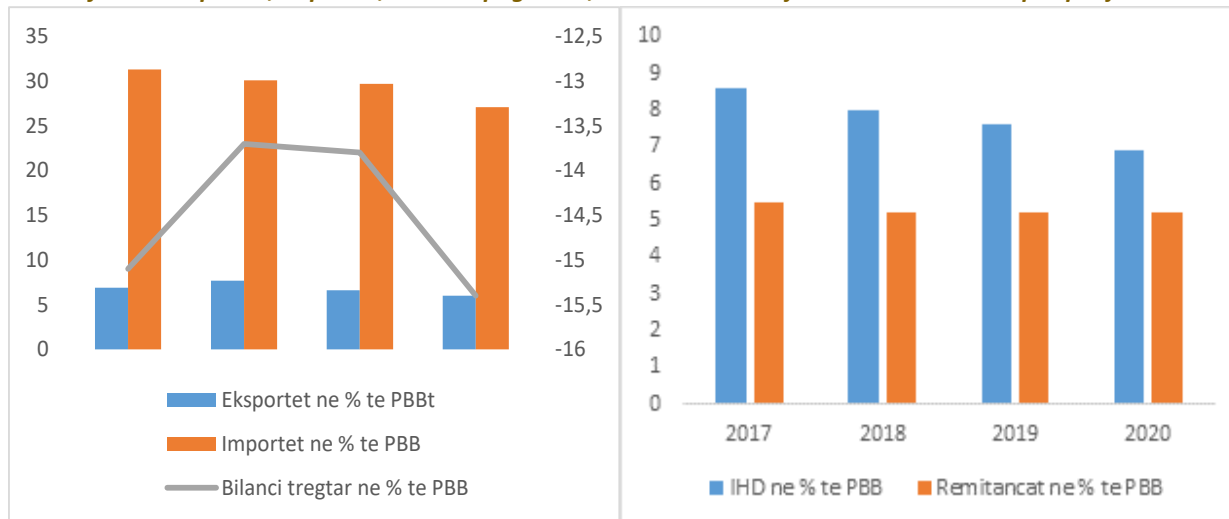

Burimi: INSTAT dhe analiza e autorit

Rënia ekonomike tkurri të ardhurat fiskale, të cilat, të kombinuara me rritjen e shpenzimeve, sollën rritjen e shpejtë të deficitit fiskal dhe të borxhit publik. Shpenzimet publike u rritën në 33.4 përqind të PBB -së. Shpenzimet u rritën 9% në krahasim me vitin 2019, të nxitura nga rritja e shpenzimeve kapitale prej 13.5% kryesisht për rindërtimin nga tërmeti i vitit 2019. Të ardhurat ranë në 26.5% e PBB ose në terma nominale në -7.5% në krahasim me vitin 2019. Ecuria e të ardhurave u përcaktua nga një seri faktorësh, si tkurrja ekonomike, lehtësirat fiskale të implementuara, dhe rënia e çmimit të karburantit në tregjet ndërkombëtare.

Të ardhurat tatimore në vlerë nominale ranë 6.5% në krahasim me vitin 2019. Por tkurrja e të ardhurave nga tatimi mbi fitimin dhe të ardhurat për të cilat u dha një lehtësim tatimor, por edhe të ardhurat nga taksat ranë të gjitha me më shumë se 20%. Ndërsa kontributet e sigurimeve shoqërore dhe të ardhurat nga TVSH-ja regjistruan hyrje pak më të ulëta, në -0.7% dhe -1.6% respektivisht. Deficiti fiskal i konsoliduar arriti në 6.9% të PBB-së, dhe në terma nominale rreth 3.5 herë më shumë se në vitin 2019. Bilanci primar nga një nivel pozitiv në periudhën 2016-2019, u kthye në një nivel negativ në 4.7% e PBB.

Rritja e deficitit ishte rezultat i rënies së të ardhurave tatimore, si edhe nga rritja e shpenzimeve të destinuara për zbutjen e goditjes negative në ekonomi, apo atyre për rindërtimin e infrastrukturës dhe të banesave të dëmtuara nga tërmeti. Raporti i borxhit publik ndaj PBB arriti në 77.9% të PBB-së në fund të vitit 2020, nga 66.3% në fund të vitit 2019. Kjo erdhi si pasojë e rritjes së deficitit buxhetor, emetimit të garancive shtetërore, si edhe efektit të tkurrjes së PBB-së.

Grafiku 4: Të ardhurat, shpenzimet, deficit buxhetor, bilanci primar dhe borxhi në përqindje të PBB

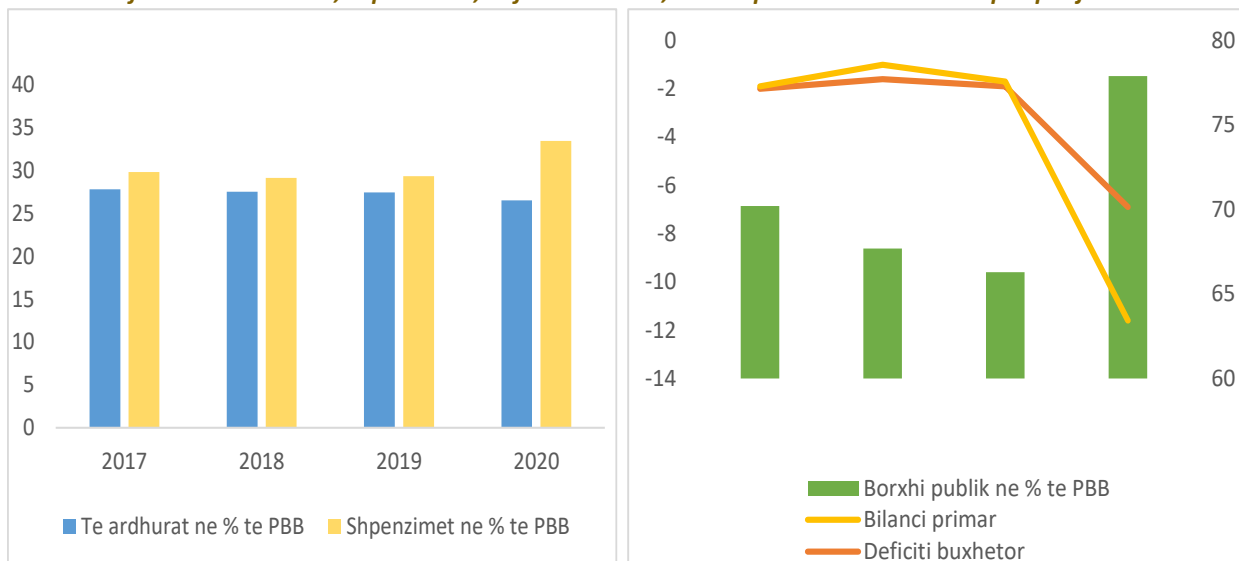

Burimi: INSTAT dhe analiza e autorit

Konkluzione

Përkeqësimi i situatës për shkak të bllokimit të aktiviteti ekonomik u reflektua në përkeqësimin e treguesve makroekonomikë. Efekti mbi ekonominë u reflektua në tkurrjen e rritjes ekonomike dhe kalimi në recesion, mbylljen e aktiviteteve dhe vendeve të punës, rritjen e çmimeve ushqimore dhe të produkteve jo ushqimore dhe në veçanti të medikamenteve dhe shërbimeve mjeksore për mbrojtjen dhe trajtimin ndaj pandemisë.

Efektet sociale u ndjenë në rritjen e shpejtë të papunësisë dhe veçanërisht në moshat 15-29 vjeç, mbylljen e vendeve të punës, thellimin e shkallës së varfërisë dhe marginalizimin e mëtejshëm social. Tkurraja e të ardhurave dhe nevoja për rritjen e shpenzimeve të nevojshme për të luftuar pasojat e pandemisë rezultuan në rritjen e lartë të deficitit fiskal dhe të borxhit publik.

5. Rishikimi i buxhetit të vitit 2020

Situata e krijuar kërkoi rishikimin e treguesve ekonomikë dhe fiskalë, pritshmëria e të cilave ishte përkeqësimi i tyre. Pandemia COVID-19 krijoi një vështirësi si dhe sfidë për financat publike. Si në të gjitha vendet, dhe Shqipëria u përball me një rritje të deficitit buxhetor për shkak të rritjes së shpenzimeve publike, lidhur me masat për përballimin e krizës si dhe uljen e të ardhurave publike si rezultat i kontraktimit të ekonomisë dhe masave lehtësuese fiskale.

Rishikimi i buxhetit të miratuar për vitin 2020 u reflektua në katër akte normative. Të ardhurat publike u rishikuan me një rënie nominale prej 21.6 përqind krahasuar me buxhetin e miratuar. Shpenzimet publike u rritën në 5.5 përqind nominalisht, për shkak të shpenzimeve aktuale dhe për shkak të masave stimuluese të miratuara për të lehtësuar ndikimin e recesionit të shkaktuar nga pandemia.

Tabela 1: Treguesit fiskalë në miliard lekë

	Buxheti i miratuar	AN Nr 6 datë 21.3.20	AN Nr 15 datë 15.4.20	AN Nr 28 datë 02.7.20	AN Nr 34 datë 16.12.20	Ndryshimi në % AN Nr 34 /Buxheti
Të ardhurat	569.68	489.68	489.68	446.57	446.57	-21.6
Shpenzimet	549.37	558.37	558.37	579.54	579.54	5.5
Personeli	83.20	83.20	82.15	81.88	81.13	-2.5
Operative	49.85	50.63	49.34	51.11	51.28	2.9
Interesat	40.95	41.45	41.45	40.30	39.16	-4.4
Subvencione	1.29	1.29	1.34	1.54	1.96	51.9
Fondet speciale	188.59	189.79	189.79	188.37	189.37	0.4
Buxheti vendor	57.55	57.55	57.55	53.49	53.28	-7.4
Tjera sociale	24.60	24.60	24.60	24.80	25.80	4.9
Kapitale	81.64	80.84	75.95	87.84	89.34	9.4
Rindërtimi	20.00	20.00	20.00	20.00	32.00	60.0
Rezervë	1.70	9.20	16.20	16.20	16.20	9.5 herë
Deficiti buxhetor	39.70	68.70	68.70	132.97	132.97	3.3 herë

Burimi: Ministria e Financave dhe analiza e autorit

Gjithësesi rritja e shpenzimeve nuk ishte propocionale. Shpenzimet e personelit të rishikuara u ulën në 2.5% krahasuar me buxhetin e miratuar. Shpenzimet për interesa gjithashtu u rrishikuan në ulje në -4.4%. Shpenzimet operative u rritën në vlerë nominale në 2.9%, të shpenzimeve të fondeve speciale në 0.4%, dhe të shpenzimeve të tjera sociale në 4.9%. Rritje të lartë në rishikimin e buxhetit patën shpenzimet kapitale si dhe fondet për rindërtimin. Ndërsa njësitë e vetëqeverisjes vendore rishikuan buxhetin e tyre duke ulur në mënyrë të ndjeshme prishmërinë e realizimit të të ardhurave të tyre. Kjo pati një ndikim në një rishikim të buxhetit total vendor në ulje në -7.4%.

Grafiku 5: Rritja e shpenzimeve buxhetore në përqindje

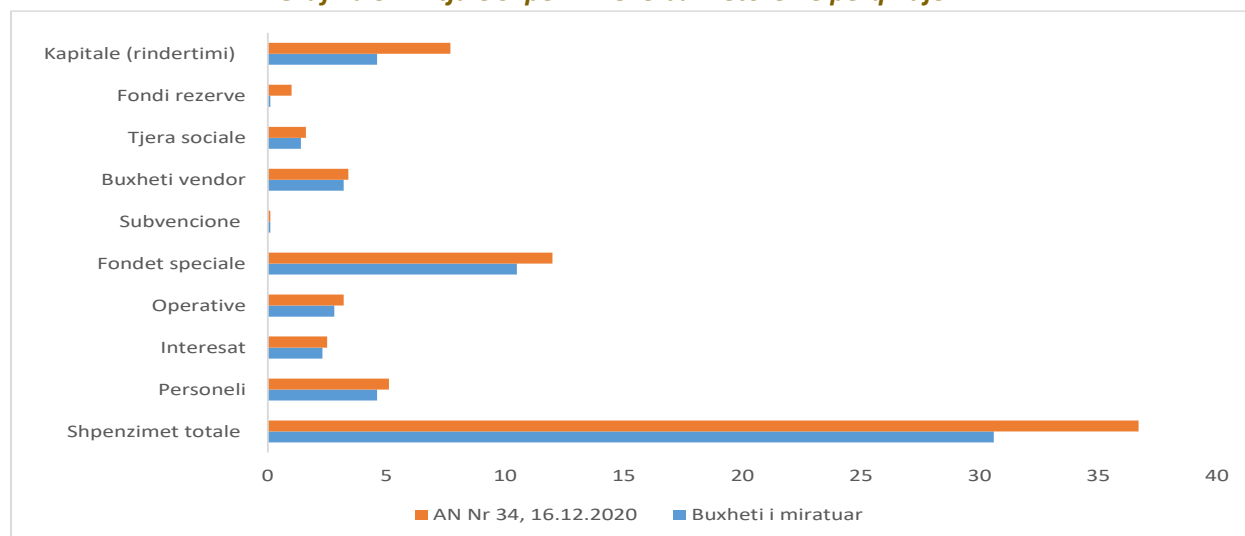

Burimi: INSTAT dhe analiza e autorit

Shpenzimet kapitale, përfshi shpenzimet për rindërtimin, u rritën në krahasim me PBB –në nga 4.6% në buxhetin e miratuar në 7.7% në aktin normativ përfundimtar. Shqipëria tregoi prioritet në rritjen e shpenzimeve kapitale përfshi ato të rindërtimit megjithëse kapacitetet

për të realizuar buxhetin kapital mbetën të ulta. Ndërsa nevoja e shfaqur për transferime të drejtëpërdrejta ndaj buxhetit vendor dhe të tjera shpenzime pati një vemendje të moderuar.

Shpenzimet për fondet speciale u rritën nga 10.5% e PPB në 12.0% të PBB. Shpenzimet e tjera sociale treguan një rritje të ulët nga 1.4% e PBB në 1.6% e PBB. Ndërsa shpenzimet e buxhetit vendor për shkak të rishikimit në ulje të të ardhurave të veta të njësive të vetëqeverisjes vendore, pavarësisht uljes nominale, patën rritje nga 3.2% në 3.4% të PBB. Në fakt kjo rritje është rezultat i uljes së vlerësimit të PBB në vlerë nominale.

6. Efektet e pandemisë në nivel të Njësive të Vetëqeverisjes Vendore

Në nivel të vetëqeverisjes vendore efektet e pandemisë janë shumë dimensionale. Por në këtë analizë ne kemi synuar të tregojmë efektet ekonomike, sociale dhe fiskale. Efektet ekonomike në nivel të vetëqeverisjes vendore u shfaqën me ndërprejen e aktiviteteve të ndërmarrjeve kryesisht të vogla dhe të mesme si dhe biznesi i vogel për shkak të bllokimit administrativ si dhe për shkak të përkeqësimit të treguesve të tyre ekonomik dhe financiar. Efektet sociale në nivel të njësive të vetëqeverisjes vendore janë më të ndjeshme sepse njësitë e qeverisjes janë në një marrëdhënie të drejtëpërdrejtë me qytetarët për sigurimin e shërbimeve ekonomike dhe sociale. Krizat në përgjithësi kanë një tendencë për të përkeqësuar më tej situatën ekonomike dhe sociale të grupeve me në nevojë si dhe për thelluar nivelin e varfërisë. Grupet e pafavorizuara tentojnë të bëhen më të pafavorizuara. Grupet sociale që janë në kufirin e varfërisë relative të kalojnë në nivelin e varfërisë absolute.

Grupet e pafavorizuara përfshijnë punonjës në sektorin informal që për shkak të mbylljes së aktiviteteve mbetën në mënyrë të menjëhershme pa punë, punonjësit me të ardhura minimale të mbetur pa punë, të papunët apo familjet me ndihmë ekonomike, pensionistë apo familjarë të vetëm, familje me shumë fëmijë, invalidë, etj. Këto grupime sociale nuk patën burime apo rezerva financiare të mjaftueshme për të përballuar kostot shtesë si ato ekonomike, të shërbimeve të mbrojtjes, të shërbimeve mjeksore për trajtim, të kostove sociale, si dhe rritjen e çmimeve të produkteve ushqimore.

Efektet fiskale në nivel të vetëqeverisjes vendore u shfaqën në kahun e shpenzimeve dhe të ardhurave. Nga eksperiencia e shumë vendeve, njësitë e vetëqeverisjes vendore patën një ndikim negativ në shpenzimet e tyre. Në njërin krah ato u ndeshën me kërkesën për të rritur shpenzimet për të përballuar nevojat në fushën e shërbimeve, të përfitimeve sociale, për mbështetje të ndërmarrjeve të vogla e të mesme dhe të vetëpunësuarve, të shëndetit publik, etj. Ndërsa në krahun tjetër në atë të uljes së shpenzimeve të personelit si dhe të shpenzimeve kapitale. Ndërkohë u përballën dhe me një rënie të të ardhurave të veta tatimore, tarife dhe jo tatimore.

Sipas raportit të OECD, efekti si në krahun e të ardhurave dhe të shpenzimeve është më i dukshëm për njësitë lokale të mëdha sesa në njësitë lokale më të vogla⁷. Rënia e të ardhurave përfshiu përgjithësisht të ardhurat e mbledhura nga taksat mbi pasurinë dhe taksat e tarifave

⁷ Raporti i OECD-së Ndikimi i krizës COVID-19 në qeveritë rajonale dhe lokale.

lokale. Bashkitë rurale dhe malore, të konsideruara si të pafavorshme për sa i përket hendekut ekonomik, u goditën gjithashtu më shumë nga pandemia në krahasim me bashkitë e tjera.

7. Efektet ekonomike si pasojë e Covid 19

Emergenca shëndetësore e shkaktuar nga përhapja e Covid-19 dhe masat e autoriteteve publike për kontrollin e saj, në Shqipëri përbëjnë një sfidë për stabilitetin ekonomik dhe financiar të vendit, për shëndetin e financave të bizneseve dhe familjeve, si dhe për qëndrueshmërinë e rritjes ekonomike të vendit. Situata e krijuar nga pandemia u shfaq drejtëpërdrejtë në mbylljen e aktivitetit të ndërmarrjeve të vogla dhe të mesme, të biznesit të vogël dhe kryesisht në aktivitetet të cilat lidhen me akomodimin dhe shërbimet, prodhimin e shërbimeve, të tregtisë, etj.

Pavarësisht se numri i ndërmarrjeve aktive në fund të vitit 2020 është 166 386 ose rreth 4 044 më shumë se në vitin 2019, struktura sipas aktiviteteve ka ndryshime të ndjeshme. Numri i ndërmarrjeve aktive në sektorin e akomodimit dhe shërbimeve, të tregtisë dhe të prodhimit të shërbimeve, ka rënie në vitin 2020 krahasuar me vitin 2019. Në fund të vitit 2020 ka 727 më pak ndërmarrje aktive të akomodimit dhe shërbimit, ka 656 ndërmarrje më pak në tregti dhe 937 ndërmarrje më pak në sektorin e prodhimit të shërbimeve.

Grafiku 6 : Numri i ndërmarrjeve sipas sektoreve

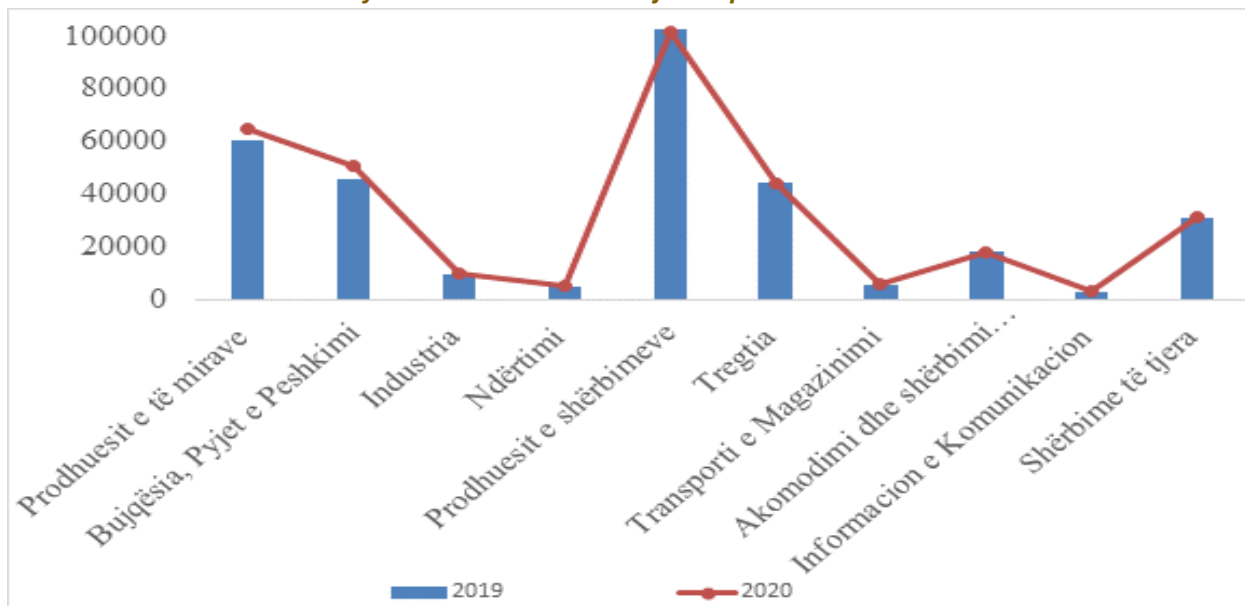

Burimi: INSTAT dhe analiza e autorit

Goditjen më të madhe e kanë pësuar ndërmarrjet e vogla të cilat kanë punësuar nga 5 deri në 9 veta. Llogaritet në 986 numri i këtyre ndërmarrjeve të mbyllura në fund të vitit 2020 krahasuar me fundin e vitin 2019. Një efekt tjetër, por që nuk është e mundur të vlerësohet, është efekti në dinamikën mujore apo tremujore të numrit të ndërmarrjeve aktive, të cilat kanë mbyllur aktivitetin për shkak të masave administrative të ndërmarra për të ndaluar përhapjen e epidemisë.

Grafiku 7 : Numri i ndërmarrjeve sipas numrit të të punësuarve

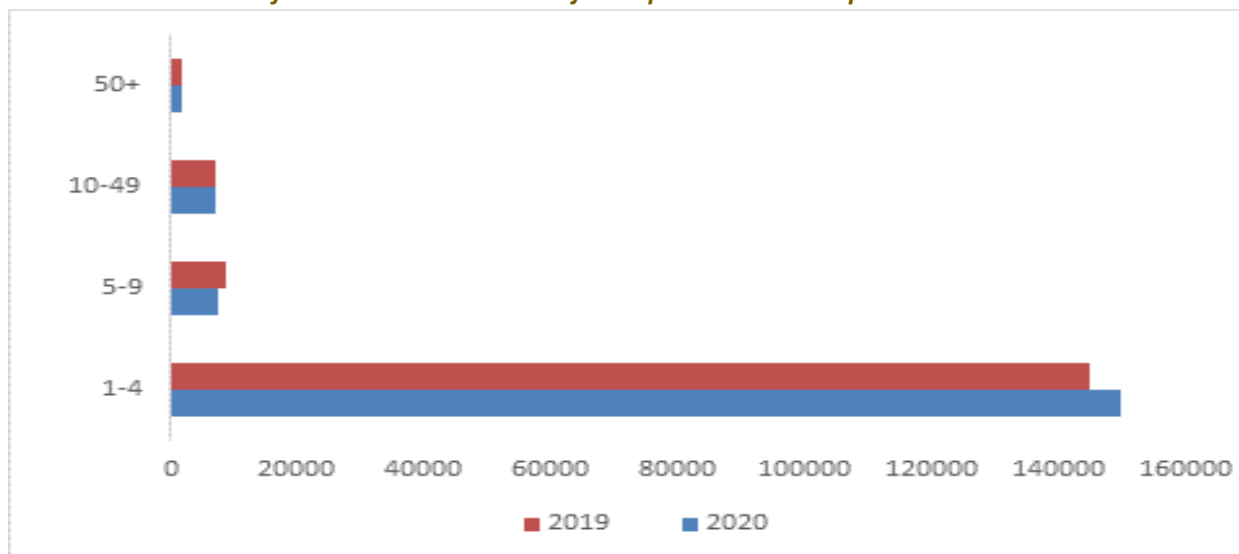

Burimi: INSTAT dhe analiza e autorit

Mbyllja e aktiviteteve shkaktoi uljen e punësimit duke ndikuar drejtëpërdrejtë në situatën sociale të këtyre familjeve. Ulja e punësimit ka shkakuar një efekt ekonomik negativ dhe në nivelin e njësive të vetëqeverisjes vendore. Dalja i papunë ka shtuar presionin për ndihmë tek njësitë e vetëqeverisjes vendore për ushqime, medikamente të mbrojtjes, ndihmë financiare, etj.

Ulja e punësimit ka qënë më e lartë në grupmoshat 15-29 vjeç. Shkalla e punësimit ka një ulje të menjëhershme në tremujorin e dytë të vitit 2020. Shkalla e punësimit është ulur nga 53.1% në tremujorin e parë të vitit 2020 në 51.7% në tremujorin e dytë të vitit 2020. Ulja ka qënë me intensitet më të lartë në grupmoshat 15-29 vjeç, nga 42.7% në tremujorin e parë në 39.7% në tremujorin e dytë.

Grafiku 8: Shkalla e punësimit në përqindje

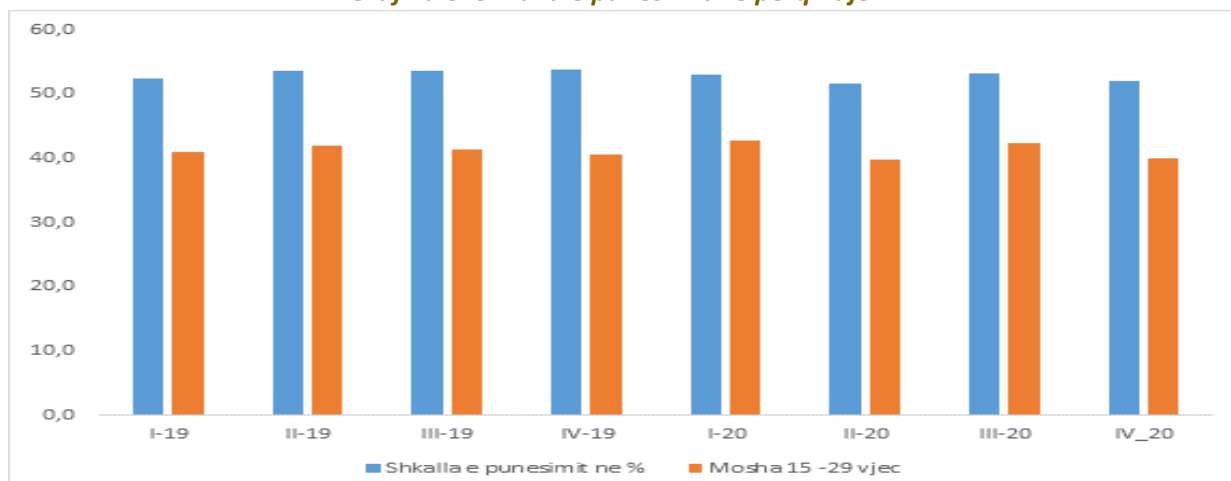

Burimi: INSTAT dhe analiza e autorit

Numri i të punësuarve sipas sektorëve tregon një ulje shumë të lartë në sektorin privat krahasuar me sektorin shtetëror dhe bujqësor. Në sektorin shtetëror kanë humbur punën në tremujorin e dytë të vitit 2020 në krahasim me tremujorin e fundit të vitit 2019, në rreth 1,366

persona, në sektorin shtetëror, 29,710 në sektorin privat dhe 17,643 persona në sektorin bujqësor.

Aktiviteti i ndërtimit është i një rëndësie të lartë për ecurinë e ekonomisë në nivel kombëtar, por dhe për vetë nivelin e qeverisjes vendore. Një ulje e aktivitetit të ndërtimit ka si pasojë një efekt fiskal të dyfishtë, në atë të rritjes së kërkesës për shërbime sociale për shkak të rritjes së papunësisë dhe në atë të uljes të të ardhurave tatimore të njësive të vetëqeverisjes vendore.

Ndërpreja e aktivitetit është e lidhur drejtëpërdrejtë me uljen e punësimit të punonjësve të formalizuar me shkallë kualifikimi të ulët si dhe në menyrë të menjëhershme të punonjësve informalë. Në krahun e shpenzimeve është rritur nevoja për të financuar kostot shtesë nga rritja e grupit të personave në nevojë.

Në krahun e të ardhurave është e lidhur me mbledhjen e të ardhurave të menjëhershme për dhënie të lejeve të ndërtimit. Në tremujorin e dytë të vitit 2020 ka një ulje shumë të ndjeshme të numrit të lejeve të ndërtimit të miratuara. Numri i lejeve të ndërtimit në vitin 2020 është mbi 12% më i ulët se në vitin 2019. Ndërsa vlera e investimeve të ndërtimit sipas lejeve të miratua ka ulje në 5.2%.

Grafiku 9: Lejet e ndërtimit sipas numrit dhe vlerës në miliard lekë

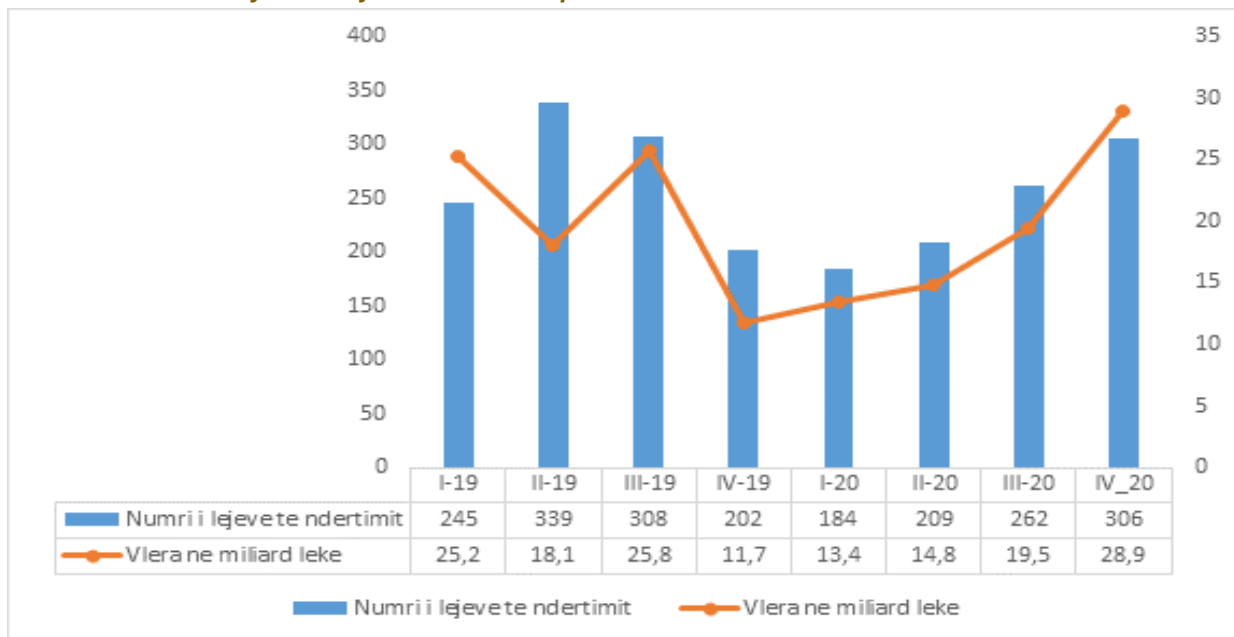

Burimi: INSTAT dhe analiza e autorit

Rënia e lejeve të ndërtimit në vitin 2020 ka një korelacion me uljen e të ardhurave të mbledhura nga taksat e ndikimit në infrastrukturë. Ndërsa vlera e investimeve sipas lejeve të ndërtimit është ulur në -5.2% në vitin 2020 krahasuar me vitin 2019, të ardhurat e mbledhura nga taksat e ndikimit në infrastrukturë kanë një rënie në 5.9% në vitin 2020.

Grafiku 10 : Të ardhurat nga taksa e ndikimit në infrastrukturë dhe vlera e ndërtimit në miliard lekë

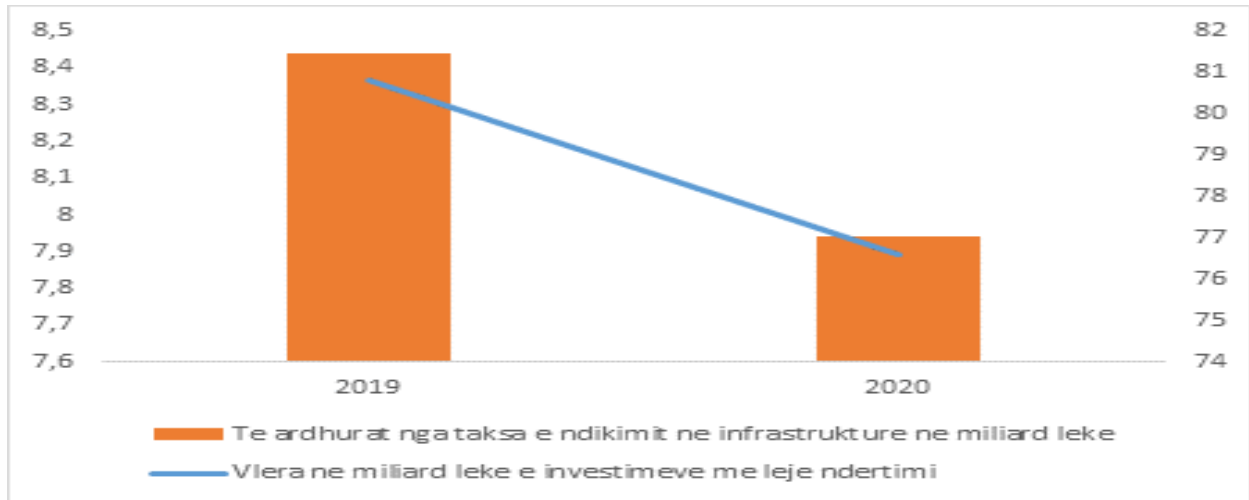

Burimi: INSTAT dhe analiza e autorit

Aktiviteti i tregtisë është një nga sektorët më të prekur gjatë pandemisë për shkak të mbylljes administrative. Rënia e indeksit të tregtisë me pakicë është e lidhur drejtëpërdrejtë me rënien e konsumit për shkak të tkurrjes së të ardhurave familiare. Ulja e aktivitetit të tregtisë për shkak të ndërprerjes goditi kryesisht biznesin e vogël dhe të mesëm duke u shoqëruar me efekte negative si për familjet e tyre por dhe me ulje të punësimit. Efekti negativ në nivel të njësisve të vetëqeverisjes vendore u reflektua si në rritjen e kostove të shërbimeve sociale por dhe uljen e të ardhurave tatimore dhe tarifore të tyre.

Rënia e indeksit të tregtisë me pakicë dhe në veçanti e mallrave jo ushqimore është më e lartë në tremujorin e dytë të 2020. Indeksi i tregtisë me pakicë ka një rënie në -4.3%, ndërsa indeksi i tregtisë së mallrave jo ushqimore në -7.1%.

Grafiku 11: Indeksi i tregtisë, me pakicë, i mallrave ushqimore dhe jo ushqimore në përqindje

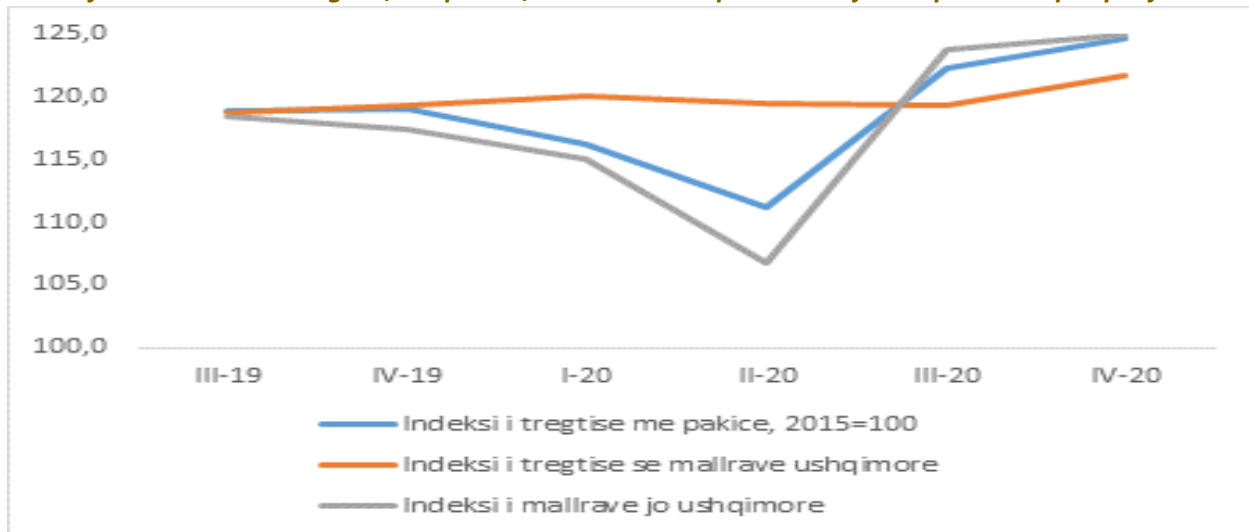

Burimi: INSTAT dhe analiza e autorit

Sektori i shërbimeve dhe në veçanti i akomodimit hotelier është një nga sektorët më të prekur nga pandemia. Kjo për shkak të ndërprerjes së udhëtimeve ndërkombëtare dhe mbylljes së

aktivitetit të shërbimeve në vijim të masave të marra nga qeveria qendrore. Efekti i rënies së turizmit përveç efektit negativ në rritjen ekonomike, të bilancit të pagesave, të punësimit, pati dhe një ndikim shtesë negativ në të ardhurat nga taksa e hotelit për njësitë e vetëqeverisjes vendore.

Numri i netë qëndrimeve në total në vitin 2020 ra në mbi 50% në krahasim me vitin 2019. Rënia e ditë qëndrimeve është më lartë në mbi 62% për rezidentët e huaj dhe mbi 27% për rezidentët vendas. Numri total i ditë qëndrimeve ra nga 3,253,419 ditë qëndrimi në vitin 2019 në 1,605,444 ditë qëndrimi në vitin 2020. Rënia e numrit të ditë qëndrimeve mbetet më i lartë në tremujorin e dytë dhe të tretë në vitin 2020, krahasuar me të njëjtën tremujor në vitin 2019.

Tabela 2: Numri i netë qëndrimi në total, i rezidentëve dhe jo rezidentëve

	I-19	II-19	III-19	IV-19	I-20	II-20	III-20	IV_20
Numri i nete qendrimeve	195677	610736	1986333	460673	177356	142611	1094015	191462
Rezident	96953	191920	533057	281975	106164	109633	484185	100046
Jo rezident	98724	418816	1453276	178698	71192	32978	609830	91416

Burimi: INSTAT dhe analiza e autorit

Korelacioni ndërmjet numrit të ditë qëndrimeve dhe të ardhurave të mbledhura nga taksa e hotelit për vitin 2019 dhe 2020 është i rëndësishëm. Rënia e ditë qëndrimeve është shoqëruar në rënie të mbi 62 % të të ardhurave nga taksa e hotelit në vitin 2020 krahasuar me vitin 2019.

Grafiku 12: Numri i netë qëndrimeve dhe të ardhurat nga taksat e fjetjes në milion lekë

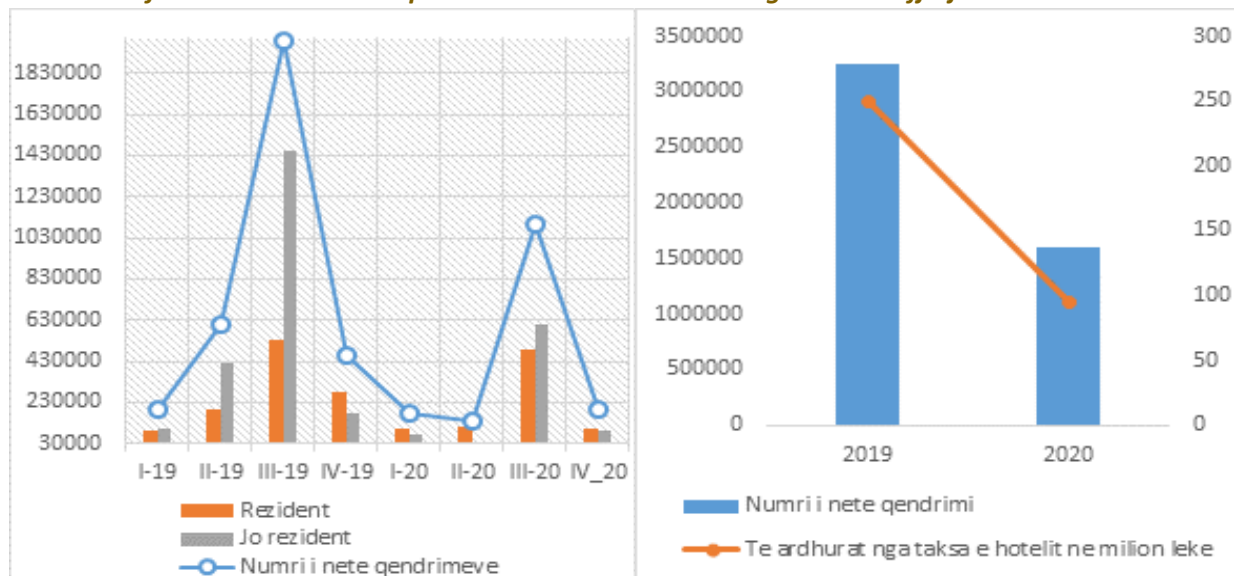

Burimi: INSTAT dhe analiza e autorit

8. Efektet sociale si pasojë e Covid 19

Efektet e pandemisë u shfaqën me humbjen e vendeve të punës, të rritjes së papunësisë, të rritjes së familjeve në ndihmë ekonomike dhe në thellimin e varfërisë. Thellimi i varfërisë është rezultat i uljes së të ardhurave të familjeve dhe rritjes së kostove të produkteve dhe të

shërbimeve. Një anketim i kryer nga Co-Plan dhe Shoqata Për Autonominë Vendore (2020) ka treguar se 80% e bashkive deklaruan se prisnin të përballen me një rritje të shkallës së papunësisë, numrit të familjeve që mbështeten në ndihmën ekonomike dhe nivelit të varfërisë⁸.

Gjithashtu efektet e pandemisë u shoqëruan me rritjen e çmimeve të mallrave si ushqimorë dhe atyre të shërbimit dhe medikamenteve mjeksore. Si pasojë grupet sociale më në nevojë u gjendën në një situatë më të rënduar ekonomike për të përballuar si rritjen e kostos së produkteve, por dhe nevojën për një trajtim mjeksor. Pandemia ka rritur hendekun midis grupeve më të cenueshme, duke thelluar më tej varfërinë dhe pabarazinë sociale.

Një numër i konsiderueshëm i familjeve mbetën pa mbrojtje ekonomike për shkak të strukturës së sistemeve të mbrojtjes sociale. Njerëzit që vuajnë nga një gjendje kronike shëndetësore, njerëzit me aftësi të kufizuara, të moshuarit, gratë dhe viktimat e dhunës në familje, pakicat, njerëzit e prekur nga tërmeti, janë ata që përballen me rrezikun më të madh nga pasojat e COVID-19.

Njësitë e vetëqeverisjes vendore u vunë përballë një situatë të jashtëzakonshme për mbështetjen ekonomike, shëndetësore dhe sociale të grupeve në nevojë. Kriza ka zbuluar pamundësinë e sistemeve të mbrojtjes sociale, dhe në mënyrë të veçantë për vendin tonë, që kanë kapacitet të limituar të burimeve financiare për të ofruar ndihmë adekuate si në nivel qendror dhe lokal.

Njësitë e vetëqeverisjes vendore u gjendën në një situatë të vështirësive për mbulimin e nevojave për ushqime, për trajtimin mjeksor dhe medicamente. Paga minimale e ofruar për shkak të mbylljes së aktiviteteve si dhe papunësisë u vu në dispozicion kryesisht për të punësuarit të formalizuar, gjë që praktikisht përjashtoi mbështetjen për fermerët, për personat në nevojë në zonat rurale dhe shumë punëtorë në sektorë informalë.

9. Rritja e çmimeve si pasojë e Covid 19

COVID-19 shkaktoi mbyllje të përkohshme të prodhimit të ushqimeve dhe produkteve bujqësore, duke shkaktuar një rritje të çmimeve. Rritja e çmimeve dhe në mënyrë të veçantë e kategorisë së mallrave ushqimorë, u nxit nga efekti i masave të marra kundër pandemisë.

Rritja më e lartë e çmimeve u reflektua në muajin mars, periudhë në të cilën u shënuar një normë e lartë e rritjes. Indeksi i çmimeve të mallrave ushqimorë dhe pije jo alkoolike arriti nivelin më të lartë prej 104.6 krahasuar me muajin shkurt 2020.

⁸ The response of local governments during Covid – 19 emergencies in Albania, January 2020 – April 2020, Co-Plan dhe Shoqata për Autonominë Vendore

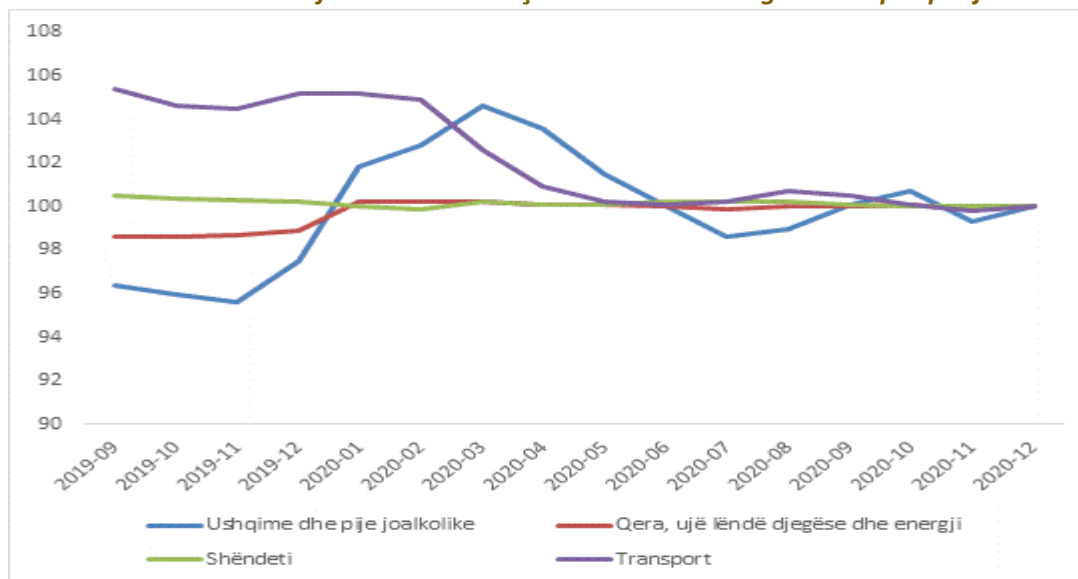
Grafiku 13: Indeksi i çmimeve i disa kategorive në përqindje

Burimi: INSTAT dhe analiza e autorit

Sipas kategorive të shportës, çmimet e “ushqimeve të papërpunuara” kanë qenë kontribuesit kryesorë në inflacionin e tremujorit të parë të vitit. Inflacioni mesatar i tremujorit të dytë rezultoi 1.9%, duke qëndruar 0.3 pikë përqindje më lart se vlera e shënuar në tremujorin paraardhës. Kategoria e produkteve ushqimore kontribuoi me rreth 90% në formimin e inflacionit total dhe veçanërisht kategoria e “ushqimeve të papërpunuara”.

Tabela 3: Ndryshimi i indeksit të çmimeve sipas kategorive në përqindje

	I-19	II-19	III-19	IV-19	I-20	II-20	III-20	IV-20
Mallra ushqimore te perpunuara	0,1	0,2	0,3	0,3	0,4	0,5	0,5	0,5
Mallra ushqimore te paperpunuara	1,3	0,8	0,7	0,8	0,8	1,2	0,8	1,0
Sherbime	0,0	0,0	0,1	0,1	0,2	0,4	0,2	0,1
Strehimi	0,1	0,2	0,1	0,0	0,2	0,3	0,3	0,3
Mallra te konsumit jo ushqimor	0,1	0,2	0,1	0,0	0,0	-0,2	0,2	-0,4
Karburant	0,1	0,1	0,0	-0,1	0,0	-0,3	0,3	-0,4
Konsum afat gjate	0,0	0,1	0,1	0,1	0,1	0,1	0,1	0,1
Inflacioni	1,6	1,4	1,4	1,3	1,6	1,9	1,4	1,6

Burimi: INSTAT dhe analiza e autorit

10. Rritja e shpenzimeve të shëndetit si pasojë e Covid 19

Uljen më të madhe të shpenzimeve mesatare për konsum mujor, në vitin 2020, e ka shënuar grupi “Argëtim dhe kulturë” me 26,4 %, krahasuar me vitin 2019, ndërsa rritja më e madhe është shënuar në grupin “Shëndet” me 28,0 %. Rritja e shpenzimeve mesatare mujore për familje për shëndetin është reflektim i rritjes së nevojës për të shpenzuar për të siguruar masa mbrojtëse ndaj infeksionit si dhe të trajtimit në kushte të shtëpisë të të infektuarve nga COVID-19. Mbulimi i shpenzimeve është bërë nga buxheti vetjak i familjeve.

Tabela 4: Shpenzimet mesatare mujore për familje në muaj në lekë

	Shpenzimet per familje 2019 ne leke ne muaj	Shpenzimet per familje 2020 ne leke ne muaj	Ndryshimi ne %
Ushqim dhe pije jo alkoolike	33952	34173	0,7
Pije dhe duhan	3077	3130	1,7
Veshje dhe kepuce	4289	3875	-9,7
Banese, uje dhe energji	8291	8357	0,8
Mobilim dhe mirembajtje	5523	5794	4,9
Shendet	3506	4487	28,0
Transport	4871	5150	5,7
Komunikim	3036	3128	3,0
Argetim	3143	2315	-26,3
Arsim	2532	2607	3,0
Restorante	3988	4669	17,1
Sherbime tjera	6027	5250	-12,9

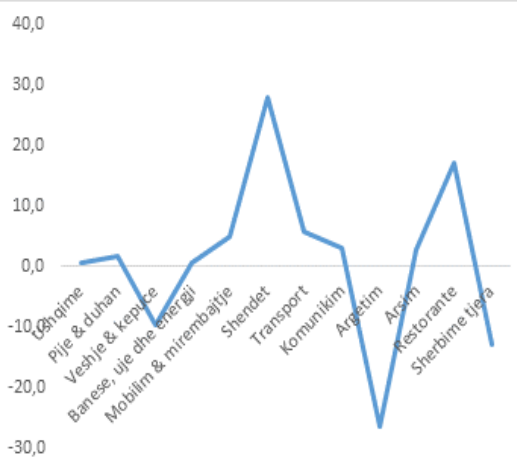

Burimi: INSTAT dhe analiza e autorit

11. Ndhma ekonomike

Efektet e mbylljes së ekonomisë në numrin e familjeve me ndihmë ekonomike u reflektuan kryesisht në tremujorin e dytë të vitit 2020. Numri i familjeve përfituese të ndihmës ekonomike u rrit nga 59 540 familje në fund të vitit 2019, në 60 464 në tremujorin e parë të vitit 2020 dhe në 63670 në tremujorin e dytë.

Tabela 5: Numri familjeve në ndihmë ekonomike dhe përfitimi mesatar mujor në lekë

	I-19	II-19	III-19	IV-19	I-20	II-20	III-20	IV-20
Numri i familjeve ne ndihme ekonomike	61177	61421	59954	59540	60464	63670	61160	60280
Ndhma mesatare e perfitimit ne muaj ne leke	5426	5036	5284	5154	5643	4965	5013	5021

Ndërsa numri i familjeve në nevojë u rrit në mbi 5.3% në tremujorin e dytë krahasuar me tremujorin e parë, ndihma mesatare e përfitimit në muaj për familje u ul ndjeshëm në – 12%. Nga 5,463 lekë në muaj për familje, ndihma mesatare e përfitimit u ul në 4,965 lekë. Kjo ka sjellë përqendrimin social të familjeve dhe thellimin e varfërisë për këtë shtresë.

Grafiku 14 : Numri i familjeve në ndihmë ekonomike dhe ndihma mesatare në lekë

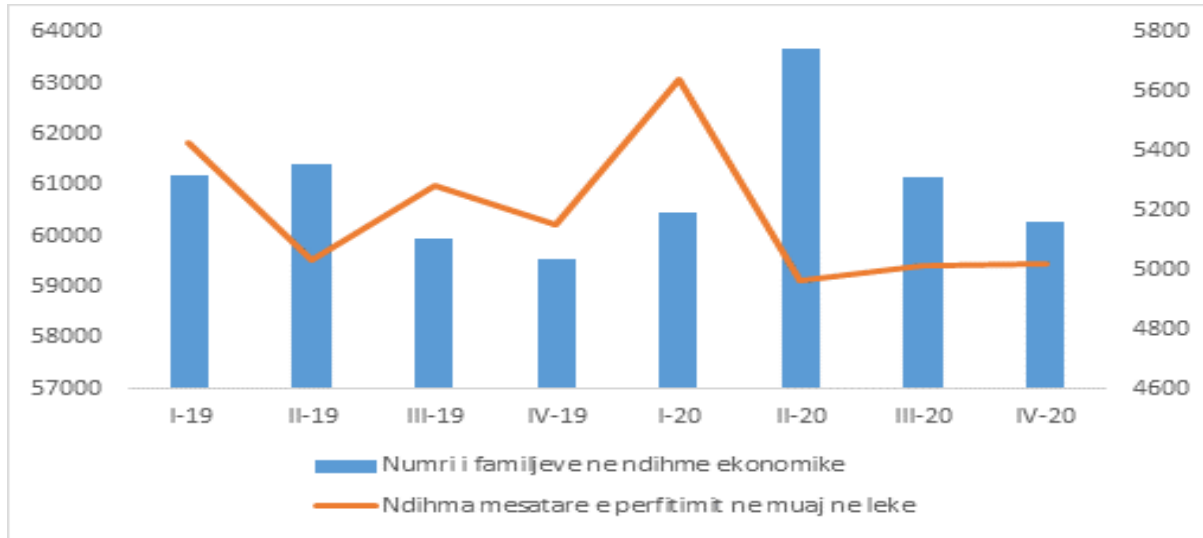

Burimi: INSTAT dhe analiza e autorit

Rënia e aktivitetit ekonomik u shoqërua me rritje të papunësisë. Numri i të papunëve të regjistruar për herë të parë u rrit nga 5,617 persona në tremujorin e parë të vitit 2020 në 14,867 persona në tremujorin e dytë të vitit 2020. Rritja e numrit të papunëve ishte shumë e lartë për të papunët romë dhe egjiptianë, të atyre përfitues të pagesës së papunësisë dhe të kategorisë përfitues të ndihmës ekonomike. Rritja e kategorisë të të papunëve do të ushtronte presion mbi njësitë e vetëqeverisjes vendore për të rritur koston e shërbimeve si rezultat i rritjes së kërkesës së tyre për mbështetje ekonomike dhe sociale.

Tabela Nr.6: Numri i të papunëve, përfitues të pagesës së papunësisë dhe të ndihmës ekonomike

	I-19	II-19	III-19	IV-19	I-20	II-20	III-20	IV-20
Te papune te regjistruar per here te pare	7.874	9.887	8.548	9.689	5.617	14.867	6.420	6.503
Te papune 15-29 vjec	516	553	549	574	582	562	634	636
Te papune romë dhe egjiptian	5.990	6.011	6.013	6.430	6.611	7.668	7.963	8.038
Perfitues te pageses se papunesise	3.150	3.083	2.598	2.652	2.970	3.656	6.300	6.051
Te papune te regjistruar ne ndihme ekonomike	21.151	22.118	21.914	21.994	22.780	26.203	28.605	28.944

Grafiku Nr 15 : Numri i të papunëve dhe pagesa mujore e papunësisë në lekë

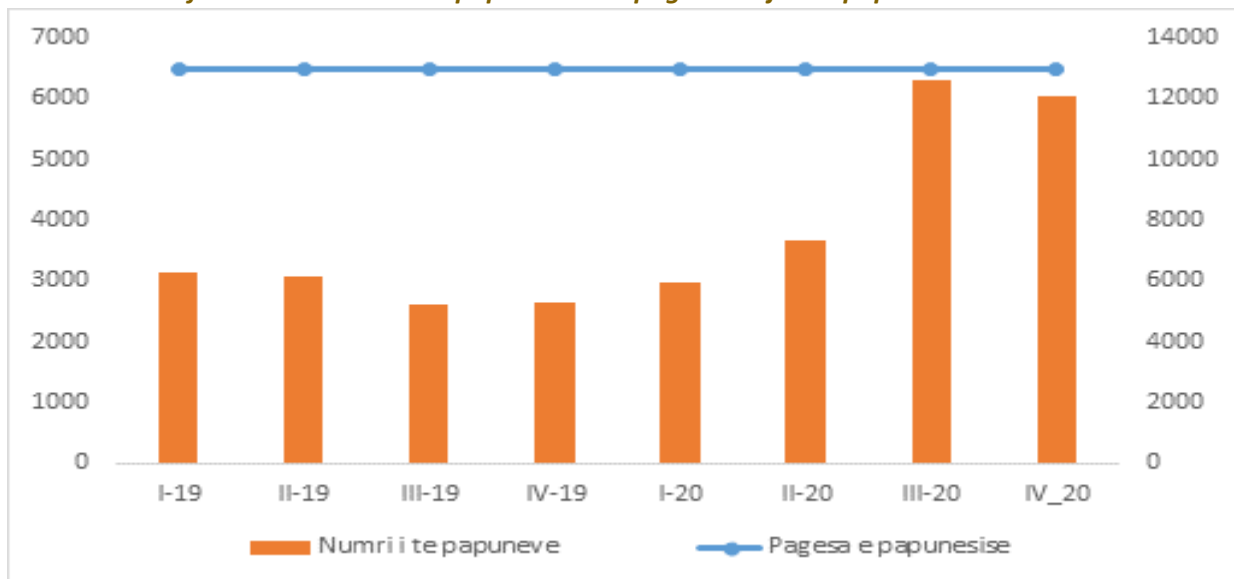

Burimi: INSTAT dhe analiza e autorit

12. Rishikimi i buxheteve vendore

Për shkak të përkeqësimit të situatës ekonomike dhe rishikimit të buxhetit të qeverisë qendrore, këshillat bashkiak rishikuan parashikimet e të ardhurave të veta, mobilizuan fondet e mbartuara dhe përcaktuan prioritetet e reja të përdorimit të burimeve financiare. Një nga faktorët kryesorë të rishikimit të buxheteve vendore ishte tkurrja e pritshme e shkallës së mbledhjes së të ardhurave.

Ndryshimet e propozuara u reflektuan në Aktin Normativ Nr 28 të datës 02.07.2020. Deri në mesin e muajit prill 2020 buxheti i njësisve të vetëqeverisjes vendore nuk ndryshoi krahasuar me nivelin e miratuar në ligjin e buxhetit. Me Aktin Normativ Nr 28, datë 02.07.2020 buxheti i vetëqeverisjes vendore rishikohet në ulje nga 57.55 miliard lekë në 53.49 miliard lekë. Ndërsa në Aktin Normativ Nr 34, datë 16.12.2020, buxheti vendor ulet në 53.28 miliard lekë.

Rishikimi në ulje i buxhetit vendor kryesisht reflektohet në Aktin Normativ Nr 28, datë 02.07.2020. Të ardhurat tatimore rishikohen në ulje në -14.4%, të ardhurat jo tatimore në ulje në -3.4% dhe financimi i huaj në -47%. Ndërsa transfertat e kushtëzuar rishikohet në një rritje të lehtë në +0.4%, dhe taksat e ndara në +33.3%. Ulja e buxhetit vendor në fund të vitit fiskal 2020 krahasuar me buxhetin fillestar është -7.4%.

Tabela 7: Treguesit fiskalë të buxhetit vendor në miliard lekë

	Buxheti i miratuar dhe AN Nr 6 dhe AN Nr 15	AN Nr 28 datë 02.7.2020	AN Nr 34 datë 16.12.2020	Ndryshimi në % AN Nr 34 /Buxheti
Të ardhurat tatimore nga pushteti vendor	26.94	23.05	23.05	-14.4
Shpenzimet e buxhetit vendor	57.55	53.49	53.28	-7.4
Transfertat	26.04	26.04	26.11	+0.3
Pa pakushtëzuar	18.20	18.20	18.27	+0.4
Pa kushtëzuar sektoriale	7.84	7.84	7.84	0.0
Të ardhurat tatimore	26.94	23.05	23.05	-14.4
Taksat e ndara	0.67	0.60	0.80	+33.3
Të ardhurat jo tatimore	2.90	2.80	2.80	-3.4
Financimi i huaj	1.00	1.00	0.53	-47.0

Burimi: Ministria e Financave dhe analiza e autorit

13. Efektet fiskale të njësisve të vetëqeverisjes vendore si pasojë e Covid 19

COVID-19 shkaktoi një efekt negativ në financat e njësisve të vetëqeverisjes vendore si në nivel të shpenzimeve ashtu dhe te të ardhurat. Ndryshimet fiskale u lidhën kryesisht me përjashtimet nga taksat e ndryshme të disa kategorive si personat me aftësi të kufizuara, nga ulja e tarifave lokale si ajo e zënies së hapësirës publike për muajt e emergjencës, tarifat e shërbimeve publike si ndriçimi, pastrimi dhe gjelbërimi, uljen e taksës mbi ndërtesën dhe token bujqësore, shtyrja e pagesave për taksat dhe tarifat vendore.

Si rezultat i mbylljes së aktiviteteve dhe i masave lehtësuese fiskale, të ardhurat e mbledhura të njësive të vetëqeverisjes vendore u tkurrën. Rënia e konsiderueshme e të ardhurave nga taksat lokale u reflektua veçanërisht në uljen e të ardhurave të taksës ndikimit në infra-strukturë të lidhur me lejet e ndërtimit, tarifa e zënies së hapësirës publike, tarifat e pastrimit dhe të gjelbërimit.

Ndërsa nevoja për financimin e shpenzimeve u rrit për shkak të rritjes së kostove si punëdhënës të njësive të vetëqeverisjes vendore, të shërbimeve si rezultat i masave anti Covid-19, të kostove sociale, të kostove për të mbrojtur shëndetin publik dhe shëndetin e punonjësve. Rritja e kërkesës për shërbime si rezultat i pandemisë rezultoi në:

- Identifikimin dhe raportimin e rasteve të mundshme të infektuara brenda territorit të bashkisë dhe raportimi tek strukturat përgjegjëse
- Identifikimin e emigrantëve të kthyer, veçanërisht ata nga vendet shumë të prekura, duke dezinfektuar vendbanimet e tyre dhe zonën përreth njerëzve/familjeve të prekura.
- Identifikimin e kategorisë më në nevojë të përcaktuar sipas Vendimit të KM nr. 236/2020, por dhe më tepër, si familjet në kushte ekstreme të varfërisë, individë që jetojnë në kushte të pafavorizuara, komunitete rome dhe egjiptiane, nëna dhe gra beqare me urdhër mbrojtjeje, jetimë dhe fëmijë në rrezik
- Adresimin e nevojave të menjëhershme për furnizime ushqimore dhe jo ushqimore si ndihmë për grupet e pafavorizuara dhe të cënueshme
- Marrjen e masave për dezinfektimin e rrugëve dhe hapësirave të hapura publike, sigurimi i zbatimit të orëve të bllokimit, sigurimi i informacionit dhe këshillimit për qytetarët për të siguruar që rregullat e distancës sociale, kontrolli dhe monitorimi i tregjeve për distancat mes njerëzve për të shmangur mbipopullimin dhe hapjen e infeksionit.

Në seksionin e mëposhtëm është treguar se nuk ka patur asnjë mbështetje financiare shtesë të ofruar nga qeveria qendrore për njësitë e vetëqeverisjes vendore për të kapërcyer hendekun negativ midis nevojës për shpenzime në rritje dhe tkurrjes së të ardhurave. Transferta e pakushtëzuar nga 26.04 miliard lekë në buxhetin e vitit 2020 të planifikuar në buxhetin e miratuar u rrit në një shumë të papërfillshme me aktet normative gjatë vitit 2020 në 26.11 miliard lekë. Burimet e financimit të njësive të vetëqeverisjes vendore mbetën të limituara si për shkak të kontraktimit të të ardhurave të veta, të mos përdorimit tërësor të transfertës të pakushtëzuar, të mos realizimit të financimit të huaj, etj.

Në këto kushte këshillat bashkiak miratuan vendime për të përdorur fondet e emergjencës dhe të ardhurat e tyre të mbartura. Njësitë e vetëqeverisjes vendore rialokuan fondet nga shpenzimet kapitale në shpenzimet e personelit dhe shpenzimet operative për të përballuar nevojën e financimit të shpenzimeve ekonomike, sociale dhe shëndetësore për mbrojtjen ndaj pandemisë.

Ulja e shpenzimeve të personelit ka prekur jo vetëm volumin e shërbimeve të ofruara për qytetarët, por dhe ka prodhuar një efekt social shtesë. Ndërsa ulja e shpenzimeve kapitale ka ndikuar negativisht për ekonomitë lokale, duke prekur kryesisht sipërmarrjet e lidhura me kontratat e shërbimeve për njësitë e vetëqeverisjes vendore dhe të turizmit.

Ndërprerja e kontratave me investitorët apo sipërmarrësit privatë për aktivitete apo produkte të lidhura me shpenzimet kapitale përkeqësoi treguesit ekonomikë financiarë dhe të punës të këtyre ndërmarrjeve. Megjithatë, si kontraktimi i të ardhurave fiskale në total dhe në zërat e saj si dhe i shpenzimeve mbetet i diferencuar në nivel të qarkut dhe të bashkive.

14. Tkurrja e të ardhurave të veta në raport me buxhetin e miratuar dhe vitin fiskal 2019

Përkeqësimi i situatës ekonomike pati efekte direkte në të ardhurat fiskale të njësive të vetëqeverisjes vendore. Të ardhurat fiskale të njësive të vetëqeverisjes vendore ishin të planifikuara në 26.94 miliard lekë për vitin 2020. Niveli i realizimit të të ardhurave në vitin 2020 është 21.98 miliard lekë. Sipas raportit të Co – Plan me fillimin e pandemisë bashkitë kundrejt planifikimit gjatë katër muajve të parë të vitit parashikuan ulje të mbledhjes së të ardhurave për vitin 2020, nga tarifat e shërbimit publik si pastrimi, gjelbërimi, ndriçimi, nga tarifa e zënies së hapësirës publike, nga taksat e pronës për ndërtesat, tokën bujqësore dhe truallin, taksat e hotelit dhe taksat e tabelave.

Të ardhurat e veta të njësive të vetëqeverisjes vendore varen nga ecuria e taksave lokale, taksat mbi pronën si dhe të ardhurat jo tatimore. Të ardhurat nga biznesi i vogël zenë një përqindje shumë të ulët në totalin e të ardhurave të veta. Mbledhja e të ardhurave nga taksat është e ndikuar në një shkallë të konsiderueshme nga taksat e ndikimit në infrastrukturë dhe taksat mbi pronën. Ndërtimi është ndër sektorët që u ndikuan më pak nga kriza COVID-19. Por të ardhurat e mbledhura nga njësitë e vetëqeverisjes vendore lidhen me dhënien e lejeve të ndërtimit, pavarësisht se si do jetë ecuria e vetë aktivitetit të ndërtimit të objekteve.

Ngadalsimi i aktivitetit të njësive të vetëqeverisjes ka ndikuar dhe në ecurinë e lejeve të ndërtimit dhe si rrjedhojë dhe në të ardhurat nga taksat e ndikimit në infrastrukturë. Të ardhurat nga taksimi i pronës u prekën negativisht por në një masë shumë më të ulët. Ndërsa taksat e akomodimit në hotel, e tabelës, si dhe të ardhurat nga tarifat e shërbimeve (tarifa për menaxhimin e mbeturinave, tarifa e ndriçimit dhe gjelbërimit) në rishikimin e buxheteve të njësive të vetëqeverisjes vendore patën një pritshmëri negative. Gjithashtu impakti negativ mbi të ardhurat do të varej nga madhësia e njësive të vetëqeverisjes vendore.

Në krahasim me planifikimin e buxhetit niveli mesatar i mbledhjes së të ardhurave fiskale të njësive të vetëqeverisjes vendore rezultoi 81.2% ose një tkurrje në -18.8%. Një përqindje të lartë të tkurrjes së të ardhurave të mbledhura treguan të ardhurat nga taksat lokale në -22.4%. Të ardhurat nga tatimi mbi pasurinë patën një rënie në -4.3%. Ndërsa të ardhurat nga tatimi i thjeshtuar nga biznesi i vogël pati një rritje në 4%. Gjithashtu një tkurrje të lartë patën dhe të ardhurat jo tatimore në -22.4%⁹.

⁹ Një tregues tjetër në analizë i efektit negativ të pandemisë në të ardhurat fiskale të njësive të vetëqeverisjes lokale është dhe krahasimi i ecurisë së të ardhurave 9–mujore në vitin 2021 krahasuar me vitin 2020. Në 9 mujorin e vitit 2021 të ardhurat fiskale të bashkive janë rreth 21.1 miliard lekë ose rreth 4.4 miliard lekë me shumë se e njëjta periudhë e vitit 2020.

në miliard lekë

Tabela 8: Të ardhurat e veta të buxhetit vendor në miliard lekë

Emërtimi	Buxheti i miratuar	Realizimi i të ardhurave	Ndryshimi në %
Të ardhurat tatimore	26.94	21.98	-14.4
Taksat lokale	21.22	16.47	-22.4
Taksa mbi pasurinë e paluajtshme	5.35	5.12	-4.3
Taksa e Biznesit të vogël	0.37	0.38	+2.7
Të ardhurat jo tatimore	2.90	2.25	-22.4
Të ardhurat e veta	29.84	24.23	-18.8

Ndërsa në krahasim me të ardhurat tatimore të mbledhura në vitin 2019, të ardhurat tatimore në vitin 2020 janë rreth -4.9 % më të ulta se në vitin 2019, ose pothuajse në një nivel me vitin 2018.

Grafiku Nr 16: Të ardhurat tatimore vendore në miliard lekë

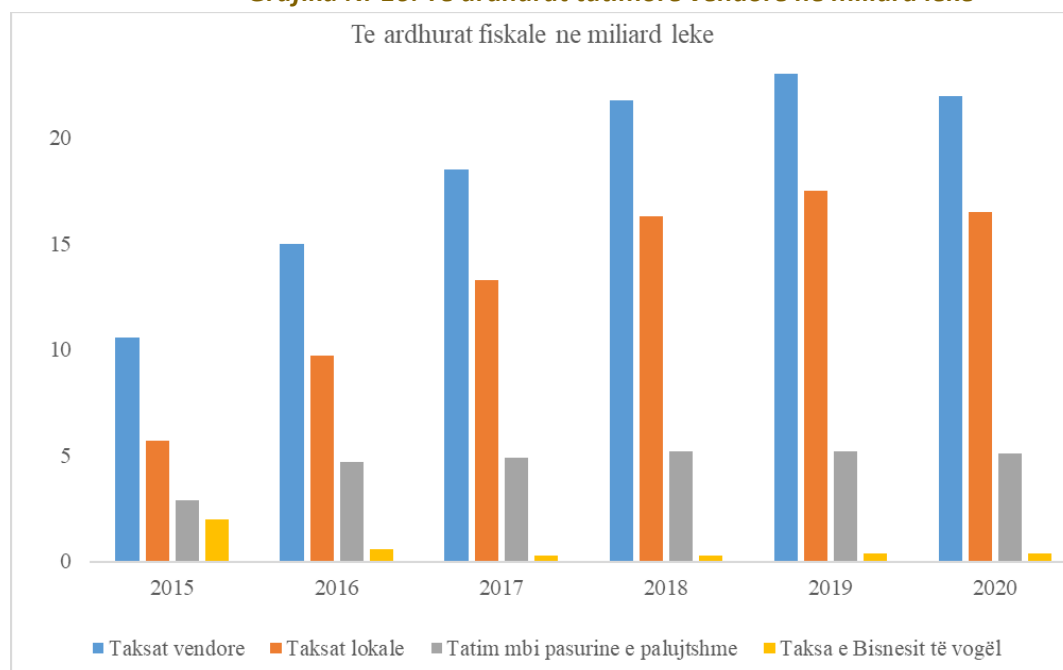

Burimi: Ministria e Financave dhe analiza e autorit

15. Impakti në të ardhurat e veta sipas zërave

Analiza e të ardhurave të veta sipas zërave përfshin të ardhurat nga taksat dhe tarifat si dhe të ardhurat jotatimore. Analiza sipas zërave nuk mund të bëhet në raport me buxhetin e miratuar sepse mungojnë të dhënat e buxhetit të miratuar në bazë të zërave. Për të analizuar

Emërtimi	2020	2021	Ndryshimi
Të ardhurat nga taksat pasuri, paluajtshme	3.9	4.9	1.0
Të ardhurat nga taksat lokale	12.5	15.8	3.4
Të ardhurat nga taksa biznesi i vogël	0.4	0.4	-
Të ardhurat fiskale	16.7	21.1	4.4

Burimi : Ministria e Financave dhe analiza e autorit

efektin sipas zërave është marrë në analizë realizimi i të ardhurave sipas zërave në vitin 2020 krahasuar me vitin 2019.

15.1 Të ardhurat e veta të pushtetit lokal

Për dy vitet që janë marrë në analizë, të ardhurat e veta kanë treguar një rënie në vitin 2020 krahasuar me vitin 2019. Peshën më të lartë në të ardhurat e veta të njësisve të vetëqeverisjes vendore e kanë të ardhurat tatimore dhe tarifore. Dinamika e të ardhurave totale përcaktohet pothuajse nga ecuria e të ardhurave nga taksat dhe tarifrat. Të ardhurat e veta nga taksat dhe tarifrat kanë një rënie në -4.9%. Ndërsa një rënie më të lartë kanë treguar të ardhurat jo tatimore në -10.4%.

Në nivel agregat të qeverisjes vendore tkurrjen më të lartë e kanë pasur të ardhurat nga tatimi mbi pasurinë, të ardhurat nga taksa e ndikimit në infrastrukturë e lidhur me lejet e ndërtimit, taksa e fjetjes e lidhur me turizmin, taksat vendore të përkohëshme, tarifrat për zënien e hapësirës publike e lidhur me bllokimin e aktiviteteve të shërbimeve, si dhe të ardhurat nga tarifa e gjelbërimit.

Tabela 9: Të ardhurat e veta të pushtetit vendor në miliard lekë

Emërtimi	2019	2020	Ndryshimi në %
Të ardhurat nga taksat dhe tarifrat	23.10	21.98	-4.9%
Të ardhurat jo tatimore	2.51	2.25	-10.4%
Të ardhurat e veta	25.61	24.23	-5.5%

15.2 Të ardhurat tatimore nga taksat dhe tarifrat

Të ardhurat nga taksat dhe tarifrat e njësisve të vetëqeverisjes vendore përcaktohen nga ecuria e të ardhurave të taksave lokale që kanë peshën më të madhe në të ardhurat tatimore. Kjo kategori e të ardhurave përmbledh të ardhurat nga taksat mbi pasurinë, të ardhurat nga taksat lokale dhe të ardhurat nga biznesi i vogël. Të ardhurat lokale zenë rreth 75% e të ardhurave tatimore dhe tarifore, të ardhurat nga pasuria zenë 23.3%, ndërsa të ardhurat nga biznesi i vogël zenë 1.7%. Një ndryshim i lartë është evidentuar në të ardhurat nga taksat lokale.

Taksat lokale kanë një rënie në -6.2%, ndërsa të ardhurat nga taksat mbi pasurinë kanë pasur një rënie më të lehtë në -1.7%. Ndërkohë të ardhurat nga biznesi i vogël kanë pësuar një rritje në 5.5% në vitin 2020 krahasuar me vitin 2019. Të ardhurat nga taksat nga pasuria në vitin 2020 kanë realizuar 5.1 miliard lekë, ndërsa në vitin 2019 kanë realizuar 5.2 miliard lekë ose 0.1 miliard lekë. Të ardhurat nga taksat lokale kanë realizuar 16.5 miliard lekë ose 1 miliard lekë më pak se në vitin 2019. Ndërsa të ardhurat nga biznesi i vogël kanë realizuar 383.5 milion lekë ose 28.5 milion lekë më shumë se në vitin 2019.

Tabela 10: Të ardhurat nga taksat dhe tarifrat në miliard lekë

Emërtimi	2019	2020	Ndryshimi në %
Të ardhurat nga taksat mbi pasurinë e paluajtshme	5.21	5.12	-1.7%
Të ardhurat nga taksat dhe tarifrat lokale	17.54	16.45	-6.2%
Të ardhurat nga biznesi i vogël	0.36	0.38	+5.5%
Të ardhurat totale nga taksat dhe tarifrat	23.10	21.98	-4.9%

15.3 Të ardhurat lokale nga taksat dhe tarifat

Në të ardhurat lokale nga taksat dhe tarifat përfshihen taksa e ndikimit në infrastrukturë, taksat e fjetjes, taksa e tabelës, taksa vendore të përkohëshme, taksa të tjera, si dhe tarifat vendore për zënien e hapësirës publike, të pastrimit dhe higjenës, dhe tarifat vendore të gjelbërimit. Ecuria e të ardhurave nga taksat lokale përcaktohet nga dinamika kryesisht e të ardhurave nga taksa e ndikimit mbi infrastrukturë që zënë mbi 48% të të ardhurave nga taksat lokale, të të ardhurave të tjera që zënë 22% dhe të ardhurat nga tarifa e pastrimit që zënë 22.7% të të ardhurave të taksave lokale. Ndërsa të ardhurat nga taksat e fjetjes në 0.6%, të ardhurat nga taksa e tabelës në 1.8%.

Të gjitha kategoritë e të ardhurave kanë pësuar ulje në vitin 2020 krahasuar me vitin 2019, përveç taksës së pastrimit dhe të higjenës që ka treguar një rritje të lehtë në 0.3%. Taksa e ndikimit në infrastrukturë, e cila zë peshën më të madhe të taksave lokale, ka shënuar një ulje në -5.9%, taksa e tabelës në -3.1%, taksat vendore të përkohëshme në -7.7%, taksat e tjera në -6.2%, tarifat vendore për zënien e hapësirës publike në -20.8%, tarifat vendore e gjelbër -9.1%. Taksa që ka rënien më të lartë është taksa e fjetjes, e cila ka shënuar një rënie në 96%.

Të ardhurat nga taksa e ndikimit në infrastrukturë në nivel agregat në vitin 2020 janë 7.94 miliard lekë ose 500 milion lekë më pak se në vitin 2019. Të ardhurat nga taksa e fjetjes kanë treguar ulje më të madhe nga 250 milion lekë në vitin 2019 janë ulur në 95 milion lekë në vitin 2020. Të ardhurat nga taksimi i tabelës kanë realizuar 306 milion lekë në vitin 2020 ose 18 milion lekë më pak se në vitin 2019. Të ardhurat nga taksat e përkohëshme dhe të tjera kanë realizuar 3.62 miliard lekë në vitin 2020 ose rreth 240 milion lekë më pak se në vitin 2019. Ulja e taksës së ndikimit në infrastrukturë është një tregues i drejtëpërdrejtë i rënies së veprimtarisë së ndërtimit gjatë pandemisë. Taksa vendore për zënien e hapësirave publike është një tregues i uljes së veprimtarisë së shërbimit të bareve dhe restoranteve. Ndërsa rënia drastike e të ardhurave nga taksa e fjetjes është tregues i pothuajse mbylljes së veprimtarisë të shërbi-meve të hotelerisë.

Tabela 11: Të ardhurat nga taksat dhe tarifat lokale në miliard lekë

Emërtimi	2019	2020	Ndryshimi në %
Taksa e ndikimit në infrastrukturë	8.44	7.94	-5.9%
Taksa e fjetjes në hotel	0.25	0.01	-96.0%
Taksa e tabelës	0.32	0.31	-3.1%
Taksa vendore e përkohëshme	0.78	0.72	-7.7%
Taksa të tjera	3.08	2.89	-6.2%
Tarifa për zënien e hapësirës publike	0.72	0.57	-20.8%
Tarifa e pastrimit dhe e higjenës	3.72	3.73	+0.3%
Tarifa vendore e gjelbër	0.22	0.20	-9.1%
Totali i taksave dhe tarifave lokale	17.54	16.45	-6.2%

Në kategorinë e taksave mbi pasurinë përfshihen taksat mbi ndërtesat, mbi tokën bujqësore dhe mbi truallin. Të ardhurat nga taksimi i pasurisë zënë peshën e dytë në të ardhurat nga taksat. Dinamika e të ardhurave të pasurisë përcaktohet nga ecuria e të ardhurave nga taksimi i ndërtesave. Në nivel agregat të ardhurat nga taksimi i ndërtesave zënë mbi 74% të të ardhurave të taksës mbi pasurinë, të ardhurat nga taksimi i tokës bujqësore zë rreth 11% të të ardhurave dhe taksimi i truallit zë 4%.

Të ardhurat nga taksimi i pasurisë nuk ndikohen drejtë për së drejti nga rritja ekonomike. Dhe në rastin e pandemisë nuk ka lidhje të drejtëpërdrejtë tkurrja ekonomike me të ardhurat nga taksimi i pasurisë dhe në mënyrë të veçantë me taksimin e tokës bujqësore apo të truallit. Të ardhurat nga taksimi i ndërtesave në nivel agregart në vitin 2020 janë 3.8 miliard lekë ose rreth 120 milion lekë më pak se në vitin 2019.

Nga treguesit e të ardhurave të vitit 2020 dhe vitit 2019 ka një rënie vetëm për taksat mbi ndërtesat në -3.1%. Ndërsa taksat mbi tokën bujqësore dhe truallin kanë treguar rritje, respektivisht 3.8% dhe 16.7% në vitin 2020 krahasuar me vitin 2019. Të ardhurat nga taksimi i tokës bujqësore janë 543.7 milion lekë ose 26.3 milion lekë më shumë se në vitin 2019. Të ardhurat nga taksa e truallit janë 19.1 milion lekë më shumë në vitin 2020 krahasuar me vitin 2019.

Tabela 12: Të ardhurat nga taksat mbi pasurinë në miliard lekë

Emërtimi	2019	2020	Ndryshimi në %
Të ardhurat nga taksat mbi ndërtesat	3.92	3.80	-3.1%
Të ardhurat nga taksat mbi tokën bujqësore	0.52	0.54	+3.8%
Të ardhurat nga taksa mbi truallin	0.18	0.21	+16.7%
Të ardhura nga taksa mbi transaksionet	0.59	0.57	-3.4%
Të ardhurat totale nga taksa mbi pasurinë	5.21	5.12	-4.9%

15.4 Efekti i uljes së të ardhurave të veta është i diferencuar ndërmjet qarqeve

Në përgjithësi qarqet që kanë ulje të të ardhurave tatimore dhe tarifore kanë dhe ulje të të ardhurave totale të veta. Megjithatë, tkurrja e të ardhurave të veta të njëjësive të vetëqeverisjes vendore është e diferencuar ndërmjet tyre. Tkurrja mesatare e të ardhurave të qarqeve është -7.3% në vitin 2020 krahasuar me vitin 2019. Qarqet si Dibra, Durrësi, Lezha, Korça kanë uljen më të lartë se mesatarja e ndryshimit të të ardhurave. Tkurrjen më të madhe e ka qarku i Lezhës, i Durrësit dhe i Korçës. Vetëm qarku i Kukësit dhe i Vlorës kanë rritje të të ardhurave në vitin 2020 krahasuar me vitin 2019.

Grafiku Nr 17: Ndryshimi në përqindje 2020 - 2019 i të ardhurave të veta, tatimore dhe jo tatimore sipas qarqeve

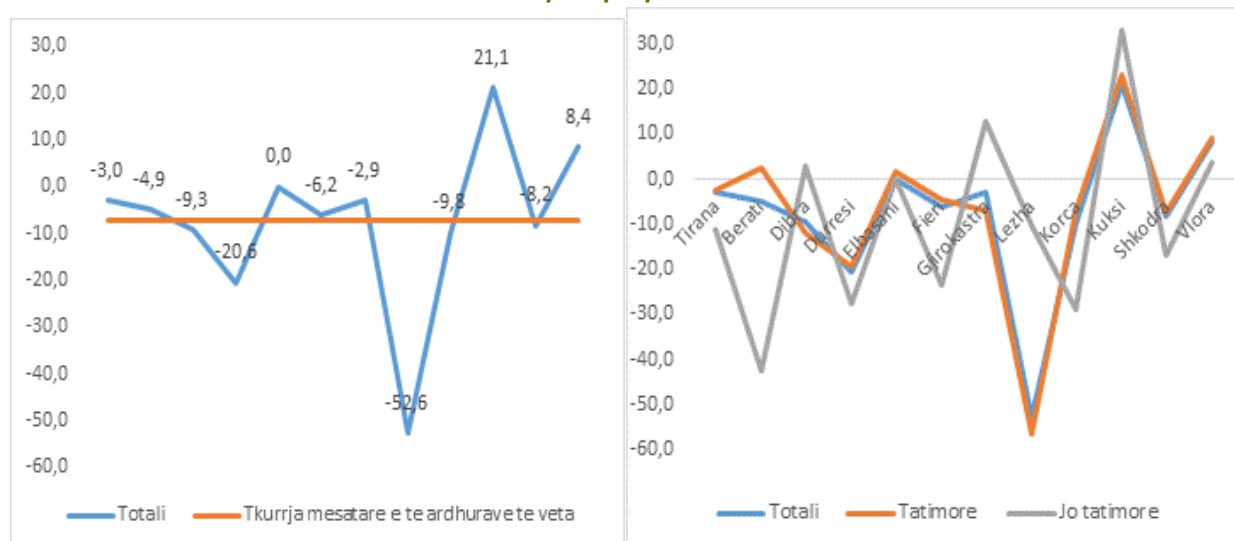

Burimi: Analiza e autorit

Ashtu si shikohet dhe nga grafiku, dinamika e të ardhurave të veta në qarqe është përcaktuar përgjithësisht nga ecuria e të ardhurave tatimore dhe tarifore. Tkurrjen më të lartë në të ardhurat tatimore dhe tarifore e kanë të ardhurat nga taksat dhe tarifatat lokale.

Grafiku Nr 18 : Ndryshimi në përqindje 2020 - 2019 i të ardhurave tatimore sipas kategorive dhe qarqeve

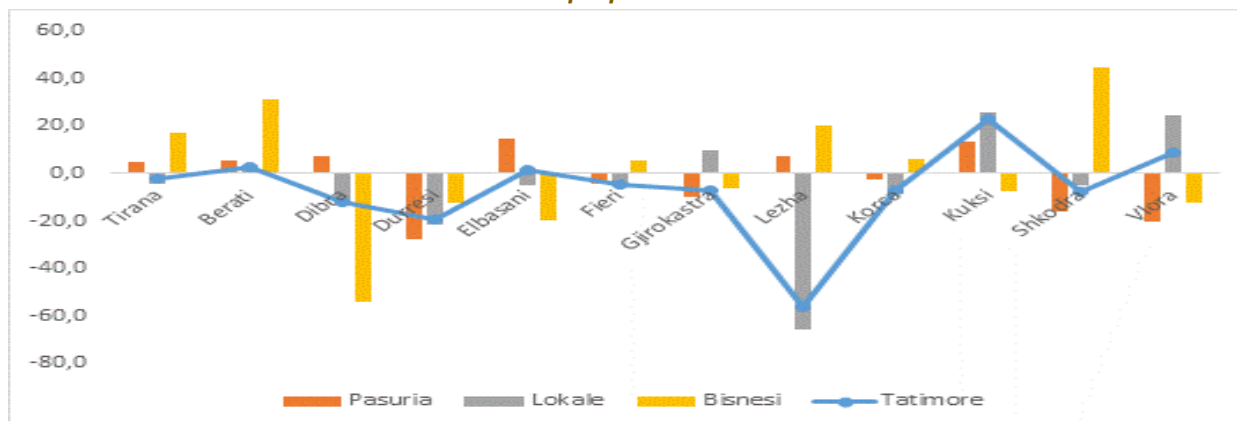

Burimi: Analiza e autorit

Tabela 13: Ndryshimi në përqindje 2020 - 2019 i të ardhurave të veta dhe tatimore sipas qarqeve

	Te ardhurat e veta ndryshimi 2020/2019 ne %			Te ardhurat nga taksat ndryshimi 2020/2019 ne %			Te ardhurat nga taksat mbi pasurinë e palujtshme ndryshimi 2020/2019 ne %		
	Totali	Tatimore	Jo tatimore	Pasuri e Palujtshme	Lokale	Bisnesi	Ndertese	Toke Bujqesore	Truall
Tirana	-3.0	-2.3	-11.1	4.9	-4.2	17.2	4.3	6.0	145.3
Berati	-4.9	2.6	-42.5	5.7	0.9	31.2	1.1	9.5	-13.0
Dibra	-9.3	-11.8	2.7	7.2	-13.4	-54.1	4.6	3.9	0.0
Durrësi	-20.6	-19.5	-27.7	-27.6	-21.3	-12.6	-17.5	47.2	-85.0
Elbasani	0.0	1.7	0.1	14.4	-5.2	-19.8	13.4	-13.7	87.7
Fieri	-6.2	-4.7	-23.6	-4.1	-5.3	5.3	-39.6	11.2	42.6
Gjirokastra	-2.9	-7.1	12.6	-9.8	9.5	-6.2	-12.3	-4.6	100.0
Lezha	-52.6	-56.2	-10.2	7.5	-65.4	20.1	18.8	6.0	-36.3
Korça	-9.8	-7.2	-28.7	-2.7	-8.7	6.3	0.2	3.7	11.7
Kukësi	21.1	22.9	33.0	13.7	25.9	-7.1	12.9	81.8	100.0
Shkodra	-8.2	-7.4	-16.9	-16.1	-5.1	44.6	-17.0	-12.6	-3.5
Vlora	8.4	9.0	3.8	-20.5	24.3	-12.3	-26.1	8.4	2.6

Burimi: Analiza e autorit

Të ardhurat nga taksimi i pasurisë që zënë peshën e dytë në të ardhurat nga taksat përcaktohet përgjithësisht nga ecuria e të ardhurave nga taksimi i ndërtesave. Tkurrjen më të lartë e kanë bashkia e Fierit në -36.6%, bashkia e Vlorës -26.1%, bashkia e Durrësit në -17.5%, bashkia e Shkodrës -17.0%, dhe bashkia e Gjirokastrës -12.3%. Edhe ecuria e të ardhurave nga taksat lokale në nivel të qarqeve përcaktohet nga dinamika kryesisht e të ardhurave nga taksat e ndikimit në infrastrukturë që zënë mbi 48% të të ardhurave nga taksat lokale. Tkurrjen më të madhe të të ardhurave nga taksat e ndikimit në infrastrukturë e kanë qarqet e Lezhës në -89.2%, qarqet e Beratit -55.1%, qarqet e Dibrës në -50.3%, qarqet e Kukësit në -47.6%, qarqet e Durrësit në -32.7%, dhe qarqet e Elbasanit në -21.3%.

Tabela 14: Ndryshimi në % 2020 - 2019 i të ardhurave nga taksat dhe tarifatat lokale sipas qarqeve

	Te ardhurat nga taksat lokale ndryshimi 2020/2019 ne %				Te ardhurat nga tarifatat lokale ndryshimi 2020/2019 ne %		
	Ndikimi ne infrastrukture	Fjetjes ne hotel	Tabeles	Tjera	Zenia e hapsires publike	Pastrimit	Gjelberimit
Tirana	-1.3	-65.1	-9.7	-17.3	-84.2	10.0	14.7
Berati	-55.1	-80.3	6.7	8.1	-27.6	9.1	77.5
Dibra	-50.3	-41.2	1.4	-8.4	47.1	14.4	-25
Durresi	-32.7	-76	-9.4	-1.8	-36.4	-15.5	-51
Elbasani	-21.3	-69.2	12.3	7.1	-15.1	-1.4	-3.9
Fieri	-9.2	-71.4	6.4	23.5	20	-35.2	-37
Gjirokastra	-16.8	-36.4	-10.8	-4.7	9.1	-3.3	11.1
Lezha	-89.2	-43.1	35.5	-33.1	-53.5	-12.8	-11.1
Korca	94.9	-45.4	13.5	-0.6	9.9	-10.7	-60.7
Kuksi	-47.6	-50	133.9	130	93.5	6.7	233.3
Shkodra	-13	-60.6	-3.5	2.2	-51.9	-15.8	-10.4
Vlora	99.8	-40.9	13.1	2.3	3	-11.4	-33.8

Burimi: Analiza e autorit

15.5 Efekti i uljes së të ardhurave të veta është shumë më i diferencuar ndërmjet bashkive

Ndryshimi i të ardhurave në përqindje, duke krahasuar vitin 2020 me vitin 2019, është i diferencuar (analiza në nivel të çdo bashkie sipas qarqeve është në Aneksin 1 bashkëngjitur). Numri i bashkive të cilat kanë ulje të të ardhurave të veta është më i lartë se i atyre të cilat kanë rritje të të ardhurave. Janë 31 bashki të cilat kanë ulje të të ardhurave të veta. Përqindja mesatare e uljes së të ardhurave është -19.7%. Të ardhurat tatimore e tarifore janë ulur në 33 bashki me një mesatare të uljes në -20%. Uljen më të madhe e kanë të ardhurat jo tatimore me një mesatare në -29.1% në 32 bashki.

Grafiku 19: Ndryshimi i të ardhurave të veta të bashkive në përqindje 2020 - 2019



Tabela 15: Ndryshimi në përqindje 2020 - 2019 i të ardhurave të veta dhe tatimore sipas bashkive

	Te ardhurat e veta	Te ardhurat tatimore	Te ardhurat jo tatimore		Te ardhurat e veta	Te ardhurat tatimore	Te ardhurat jo tatimore
Belsh	22,6	51,1	-77,6	Librazhd	3,2	0,8	14,7
Berat	4,0	13,1	-47,0	Lushnje	0,2	5,0	-43,6
Bulqize	-15,2	-20,1	-43,6	M. Madhe	3,2	8,8	-34,9
Cerik	8,9	11,3	-10,2	Maliq	0,3	-1,7	13,8
Delvine	18,0	6,5	42,2	Mallakaster	-28,3	-28,9	-24,9
Devoll	-7,7	31,7	-63,7	Mat	18,9	29,2	-20,4
Dibër	-17,8	-25,6	13,1	Memaliaj	21,7	2,6	75,0
Divjake	-10,0	-10,7	3,9	Mirdite	-16,6	-40,5	-19,0
Dropull	11,4	7,8	23,4	Patos	33,2	33,3	20,0
Durrës	-23,8	-24,8	-16,1	Peqin	-20,3	-22,1	44,4
Elbasan	-1,8	-2,9	10,3	Permet	-10,9	-13,5	5,9
Fier	-9,4	-7,6	-27,5	Pogradec	-0,3	0,0	-10,1
Finiq	2,8	4,6	-1,2	Polican	13,4	23,6	-21,7
F. Arez	-32,7	-13,6	-56,3	Prenjas	6,6	8,0	0,9
Gjirokaster	-7,5	-10,7	4,8	Puke	93,4	92,6	100,0
Gramsh	3,7	14,0	-33,8	Pustec	10,8	-38,2	6 here
Has	20,5	21,6	8 here	Rrogozhine	24,8	10,1	16,0
Himare	25,5	35,1	-43,1	Roskovec	-15,4	-19,1	66,7
Kamez	-37,4	-37,3	-41,4	Sarandë	5,4	2,7	100,0
Kavaje	-21,7	-22,9	-1,8	Selenice	-12,0	-10,3	-26,3
Kelcyre	7,0	-10,3	88,2	Shijak	-8,9	-0,8	-46,7
Klos	-27,2	-32,3	-4,2	Shkoder	-7,3	-6,5	-18,4
Kolonje	21,0	27,7	11,8	Skrapar	-37,4	-15,6	-56,6
Konispol	31,8	20,8	58,8	Tepelene	0,6	-3,1	6,0
Korce	-17,8	-17,2	-23,9	Tirane	0,0	1,1	-10,7
Kruje	-13,5	-0,8	-46,7	Tropoje	-19,8	-22,7	-7,6
Kucove	-22,5	-21,8	-29,0	U. Vajguror	7,1	5,6	37,7
Kukes	36,0	45,2	21,8	Vau i Dejes	-32,2	-36,2	52,9
Kurbini	-36,0	-40,5	-19,0	Vlore	4,8	5,1	2,7
Lezhe	-56,9	-59,9	0,3	Vore	-28,7	-28,8	-23,5
Libohove	-13,2	-15,9	0,0				

Analiza e strukturës së të ardhurave tatimore e tarifore dhe jo tatimore është gjithashtu relevante për të parë se në cilat raste bashkitë për shkak të situatës së krijuar nga pandemia kanë mbledhur më pak të ardhura tatimore dhe tarifore ose kanë mbledhur më shumë të ardhura jo tatimore për të mundësuar një kompensim të plotë ose të pjesshëm të humbjeve të të ardhurave tatimore. Kompensimi i plotë i humbjeve nga të ardhurat tatimore dhe tarifore në fakt ka ndodhur në raste të pakta përderisa të ardhurat jo tatimore në nivel agregat zënë më pak se 10% të të ardhurave totale të veta.

Bashkitë janë klasifikuar në gjashtë kategori, (i) bashkitë të cilat kanë rritje të të ardhurave tatimore dhe jo tatimore, (ii) bashkitë të cilat kanë ulje të të ardhurave tatimore dhe jo tatimore, (iii) bashkitë të cilat kanë rritje të të ardhurave tatimore dhe kanë kompensuar uljen e të ardhurave jo tatimore, (iv) bashkitë të cilat kanë rritje të të ardhurave tatimore, por që nuk kanë mundur të kompensojnë uljen e të ardhurave jo tatimore, (v) bashkitë të cilat kanë ulje të të ardhurave tatimore, por që i kanë kompensuar me rritjen e të ardhurave jo tatimore,

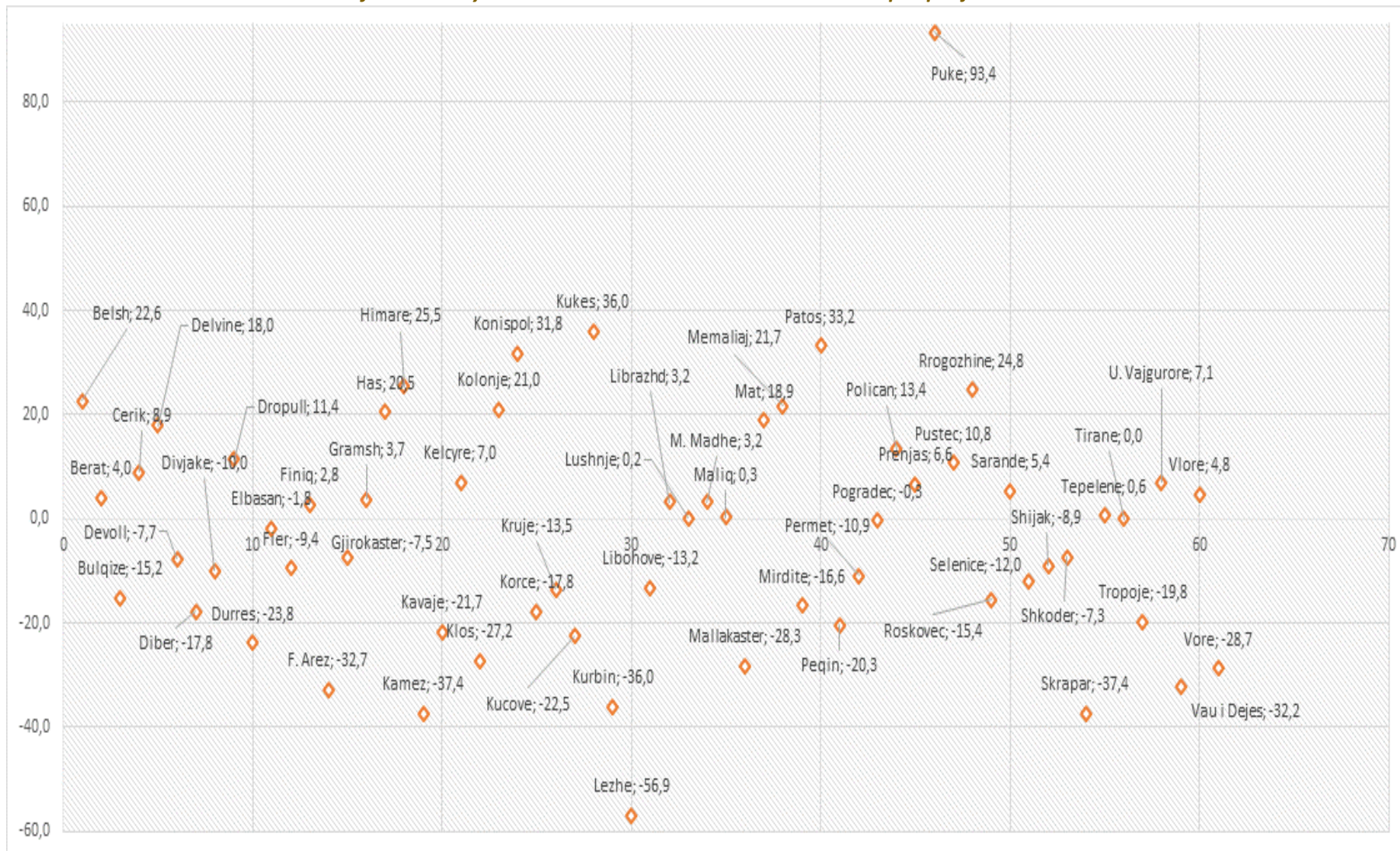
dhe (vi) bashkitë të cilat kanë ulje të të ardhurave tatimore, por që nuk kanë mundur t'i kompensojnë me rritjen e të ardhurave jo tatimore.

Tabela 16: Ndryshimi 2020 - 2019 i të ardhurave të veta, tatimore dhe jo tatimore sipas bashkive

		Tatimore	Jo tatimore	Te ardhurat e veta
I	Delvine, Dropull, Has, Kolonje, Konispol, Kukes, Librazhd, Memaliaj, Patos, Prenjas, Puke, Rogozhine, Sarande, Ura Vajgurore, Vlore	+	+	+
II	Bulqize, Durres, Fier, Fushe Arez, Kamez, Kavaje, Klos, Korce, Kucove, Kurbin, Mallakaster, Mirdite, Selenice, Shijak, Shkoder, Skrapar, Tropoje, Vore	-	-	-
III	Belsh, Berat, Cerik, Finiq, Gramsh, Himare, Lushnje, Malsi e Madhe, Mat, Polican, Tirana	+	-	+
IV	Pogradec, Devoll	+	-	-
V	Maliq, Pustec, Kelcyre, Tepelene	-	+	+
VI	Diber, Divjake, Elbasan, Gjirokaster, Lezhe, Libohove, Peqin, Permet, Roskovec, Vau i Dejes	-	+	-

Vetëm në katër raste dhe në bashki të vogla si bashkia e Maliqit, e Pustecit, e Këlcyrës dhe e Tepelenës, humbjet nga të ardhurat tatimore janë kompensur nga rritja e të ardhurave jo tatimore dhe në total të ardhurat e veta janë me rritje. Ndërsa në dy raste të tjera si në bashkinë e Pogradecit dhe të Devollit, megjithëse të ardhurat tatimore janë në rritje, ulja e të ardhurave jo tatimore ka ndikuar në rezultatin negativ të të ardhurave të veta që në total të jenë më të ulta se në vitin 2019.

Dhe intensiteti i uljes apo i rritjes së të ardhurave të veta është i diferencuar nëpërmjet bashkive. Vërehet se është një numër i konsiderueshëm i bashkive të cilat kanë humbje në një përqindje të lartë të të ardhurave. Në rreth 43% të bashkive kanë një ulje të të ardhurave tatimore nga -20% deri në mbi -40%. Ndërsa janë rreth 25% e bashkive të cilat kanë ulje të të ardhurave jo tatimore në intervalin - 20% deri në -40%. Ndërsa numri i bashkive të cilat kanë ulje të të ardhurave jo tatimore mbi 40% është më i madh se në rastin e uljes së të ardhurave tatimore.

Tabela 17: Ndryshimi në % 2020 - 2019 i të ardhurave tatimore dhe jo tatimore sipas bashkive

	Ulja e të ardhurave të veta			Rritja e të ardhurave të veta		
	deri në -10%	deri në -20%	deri në -40%	deri në 10%	deri në 20%	mbi 40%
Te ardhurat tatimore	Elbasan, Fier, Kruje, Maliq, Shijak, Shkoder, Tepelene	Bulqize, Divjake, Fushe Arez, Gjirokaster, Kelcyre, Korce, Libohove, Permet, Roskovec, Selenice, Skrapar	Diber, Durres, Kamez, Kavaje, Klos, Kucove, Mallakaster, Peqin, Pustec, Tropje, Vau i Dejes, Vore	Finiq, Delvine, Dropull, Librazhd, Lushnje, Malsi e Madhe, Memaliaj, Prenjas, Rrogozhine, Sarande, Tirane, Ura Vajgurore, Vlore	Berat, Cerik, Gramsh, Konispol	Belsh, Kukes, Puke
Te ardhurat jo tatimore	Finiq, Kavaje, Tropoje	Cerik, Durres, Kurbin, Mirdite, Pogradec, Shkoder, Tirane	Fier, Gramsh, Korce, Malsi e Madhe, Mallakaster, Polican, Selenice, Vore	Divjake, Gjirokaster, Lezhe, Permet, Prenjas, Tepelene, Vlore	Diber, Elbasan, Kplonje, Librazhd, Maliq, Patos, Rrogozhine	Delvine, Has, Konispol, Memaliaj, Peqin, Puke, Pustec, Roskovec, Sarande, Vau i Dejes

Dhe në kategoritë e të ardhurave nga taksat dhe tarifatat ndryshimi është i diferencuar. Janë 31 bashki të cilat kanë ulje të të ardhurave nga pasuria, 33 bashki të cilat kanë ulje nga taksat lokale dhe 28 bashki të cilat kanë ulje të të ardhurave nga biznesi. Intensiteti mesatar i uljes në të ardhurat nga pasuria është -16.1%, dhe nga taksat lokale në -26%. Intensiteti më i lartë i uljes mesatare është tek të ardhurat nga biznesi në -32.4%.

Tabela 18: Ndryshimi në % 2020 - 2019 i të ardhurave tatimore sipas bashkive

	Taksa mbi Pasurine e Palujtshme		Taksa e Biznesit të vogël		Taksa mbi Pasurine e Palujtshme		Taksa e Biznesit të vogël	
	Taksa Lokale	Taksa Lokale	Taksa Lokale	Taksa Lokale	Taksa Lokale	Taksa Lokale	Taksa Lokale	Taksa Lokale
Belsh	71.3	36.5	-20.0	Librazhd	10.9	-5.1	-50.0	
Berat	3.2	14.9	86.8	Lushnje	-0.1	9.2	31.4	
Bulqize	17.6	-17.4	-77.4	M. Madhe	-8.5	11.4	80.0	
Cerik	67.0	-18.4	-55.6	Maliq	-9.3	2.5	20.0	
Delvine	5.7	7.9	6.5	Mallakaster	-23.8	-30.3	50.0	
Devoll	-2.3	45.2	16.7	Mat	33.6	28.8	-40.0	
Diber	-15.6	-26.9	-47.6	Memaliaj	11.4	-50.0	-4.9	
Divjake	-27.6	-3.3	80.0	Mirdite	-10.5	-14.6	-	
Dropull	0.6	20.0	14.9	Patos	76.0	20.5	-7.7	
Durres	-26.2	-24.5	-15.6	Peqin	-29.8	-14.4	-87.5	
Elbasan	8.2	-7.2	1.2	Permet	-23.2	-75.0	-8.2	
Fier	-12.1	-4.3	-2.0	Pogradec	3.8	-1.1	-4.0	
Finiq	-8.1	19.9	-50.0	Polican	-1.1	41.7	19 here	
F. Arez	-15.4	-15.2	100.0	Prenjas	36.7	3.8	-25.0	
Gjirokaster	-12.9	-7.7	-9.8	Puke	107.7	89.6	100.0	
Gramsh	-2.6	18.0	-20.0	Pustec	14.3	-51.9	-	
Has	16.7	18.9	3 here	Rrogozhine	5.6	16.6	-34.9	
Himare	-9.1	41.0	5.7	Roskovec	-13.4	-34.0	5 here	
Kamez	3.1	-42.6	45.8	Sarande	-15.9	9.8	-11.1	
Kavaje	-1.6	-29.8	41.0	Selenice	-4.2	-11.3	-50.0	
Kelcyre	-10.3	100.0	-15.0	Shijak	-90.0	-19.5	20.0	
Klos	0.0	-36.3	75.0	Shkoder	-15.9	-3.5	34.3	
Kolonje	34.4	24.9	0.0	Skrapar	17.6	-21.7	-100.0	
Konispol	26.7	14.3	-66.7	Tepelene	-2.7	46.2	-12.4	
Korce	-7.3	-20.2	4.4	Tirane	51.0	-26.7	0.0	
Kruje	8.9	-6.6	-5.0	Tropoje	41.2	3.2	-30.8	
Kucove	-1.3	-25.9	66.7	U. Vajgurore	12.2	-39.1	116.7	
Kukes	11.0	60.7	-25.0	Vau i Dejes	-28.0	34.7	-16.9	
Kurbin	-28.0	-44.2	0.0	Vlore	-28.5	-46.7	6.7	
Lezhe	17.6	-68.7	25.4	Vore	7.0	0.1	17.1	
Libohove	-13.2	-50.0	-14.3					

Në kategoritë e të ardhurave nga pasuria rënia më e madhe si në numrin e bashkive dhe intensitetin mesatar janë të ardhurat nga taksimi i pasurisë së paluajtshme. Të ardhurat kanë rënie në 35 bashki me një intensitet në ulje në -22.2%. Të ardhurat nga taksimi i tokës bujqësore janë në rënie në 30 bashki me një intensitet në 22%. Të ardhurat nga taksimi i truallit kanë rënie në 17 bashki me një intensitet mesatar të lartë në -33.7%.

Tabela 19: Ndryshimi në përqindje 2020 - 2019 i të ardhurave nga taksa mbi pasurinë e paluajtshme

	Toke				Toke		
	Ndertesat	Bujqësore	Trualli		Ndertesat	Bujqësore	Trualli
Belsh	30.4	-13.7	-	Librazhd	2.3	0.0	125.0
Berat	-7.8	28.0	-90.0	Lushnje	-47.1	32.4	11.0
Bulqize	-21.2	-26.3	-	M. Madhe	-17.3	58.3	-
Cerik	1.8	-10.0	66 here	Maliq	8.6	2.5	20.0
Delvine	25.0	-2.2	-	Mallakaster	-24.0	-30.3	50.0
Devoll	-77.3	0.0	16.7	Mat	30.1	28.8	-40.0
Diber	-21.2	-26.3	-	Memaliaj	-50.0	-50.0	-4.9
Divjake	3 here	-21.3	2 here	Mirdite	63.6	-14.6	-
Dropull	-4.8	-10.8	-	Patos	-22.1	20.5	-7.7
Durres	-29.3	-40.0	-	Peqin	-18.8	-14.4	-87.5
Elbasan	9.3	-8.9	11.9	Permet	-11.1	-75.0	-8.2
Fier	-19.8	17.6	-6.3	Pogradec	9.0	-1.1	-4.0
Finiq	-2.9	-10.1	50.0	Polican	-2.5	0.0	-
F. Arez	-17.1	9 here	0.0	Prenjas	32.4	3.8	-25.0
Gjirokaster	13.4	-7.0	-	Puke	107.7	89.6	100.0
Gramsh	-2.6	0.8	-3.7	Pustec	25.0	-51.9	-
Has	40.0	0.0	-	Rrogozhine	5.4	16.6	-34.9
Himare	-7.2	-17.6	-	Roskovec	-83.1	-34.0	5 here
Kamez	9.1	-25.5	-	Sarande	-14.9	9.8	-11.1
Kavaje	1.7	9.4	-	Selenice	-12.5	-11.3	-50.0
Kelcyre	-16.7	9.1	-	Shijak	-2.9	-19.5	20.0
Klos	-5.3	25.0	-	Shkoder	-17.3	-3.5	34.3
Kolonje	-25.0	102.4	-	Skrapar	-3.8	-21.7	-100.0
Konispol	-6.9	80.9	0.0	Tepelene	-17.4	46.2	-12.4
Korce	-3.1	1.7	-	Tirane	4.4	1.4	3 here
Kruje	12.6	-20.0	-	Tropoje	25.0	-	100.0
Kucove	4.7	-10.6	-	U. Vajgurore	29.4	2.6	-10.3
Kukes	11.1	9 here	-	Vau i Dejes	-26.0	-31.6	-
Kurbini	-34.9	-45.5	-	Vlore	-35.1	18.0	3.7
Lezhe	21.9	21.1	-	Vore	1.2	29.3	-78.1
Libohove	-16.7	-5.3	-				

Në kategorinë e të ardhurave nga taksat lokale, taksa e ndikimit në infrastrukturë ka ulje në 37 bashki ose në mbi 60% të tyre, me një intensitet të lartë mesatar të uljes së të ardhurave në rreth -44%. Të ardhurat e përkohëshme dhe të tjera kanë rënie në 27 bashki me një intensitet mesatar në -25%.

Taksa e tabelës ka treguar ulje në 26 bashki me intensitetin mesatar të uljes në -52%. Ndërsa të ardhurat nga taksa e fjetjesne hotel kanë rënie në një numër më të vogël të bashkive gjithsej në 25, por një intensitet të uljes së tyre shumë të lartë në -51.1%.

Tabela 20: Ndryshimi në përqindje 2020 - 2019 i të ardhurave lokale tatimore sipas bashkive

	Ndikimi ne infrastruktura	Fjetjes ne Hotel	Tabeles	Tjera		Ndikimi ne infrastruktura	Fjetjes ne Hotel	Tabeles	Tjera
Belsh	-37.0	-	6 here	18.0	Librazhd	-56.0	12 here	0.0	0.0
Berat	-74.0	-84.0	5.0	71.0	Lushnje	78.5	-33.3	-9.3	2.4
Bulqize	-12.0	-	100.0	-57.0	M. Madhe	81.5	0.0	0.0	8.6
Cerik	-51.0	-	-20.0	-21.0	Maliq	94.1	-	0.0	21.0
Delvine	-28.0	-	0.0	21.6	Mallakaster	15.3	-	-40.0	-36.0
Devoll	-7.9	-	-50.0	-5.3	Mat	-62.0	-	-33.0	53.0
Diber	-4.0	-40.0	6 here	-49.0	Memaliaj	-	-	2 here	-22.6
Divjake	38.5	-83.3	-50.0	-11.2	Mirdite	4.9	-	-30.0	16.7
Dropull	31.1	100.0	-	16.5	Patos	-9.0	-	0.0	-42.0
Durres	-25.0	-76.0	-14.0	-9.0	Peqin	-52.0	-	38.0	20.0
Elbasan	-14.0	-71.0	-14.0	7.0	Permet	-43.2	0.0	25.0	-7.3
Fier	-53.5	-66.7	2 here	69.5	Pogradec	-30.0	-50.0	-50.0	51.4
Finiq	94.1	-	0.0	21.0	Polican	2 here	-	0.0	124.0
F. Arez	-90.0	-	-	-13.0	Prenjas	-37.0	-	38.0	-25.0
Gjirokaster	-57.7	-55.6	-	-5.3	Puke	28.6	0.0	133.3	17.0
Gramsh	86.0	0.0	0.0	15.0	Pustec	31.8	-53.6	83.3	-20.7
Has	133.3	-	-50.0	-1.9	Rrogozhine	78.0	-2.3	75.0	14.0
Himare	111.0	-21.4	0.0	21.6	Roskovec	8.0	-	2 here	37.0
Kamez	-21.0	100.0	-20.0	-72.0	Sarande	31.8	-53.6	83.3	-20.7
Kavaje	-48.0	-44.0	3.0	3.0	Selenice	-7.9	-	-50.0	-5.3
Kelcyre	3 here	-	-50.0	-16.7	Shijak	-49.0	-	-13.0	-80.0
Klos	-86.0	-	-67.0	29.0	Shkoder	1.0	-62.6	-9.6	6.0
Kolonje	-28.0	-	0.0	21.6	Skrapar	-83.0	-8.0	5.0	-26.0
Konispol	-30.0	-50.0	-50.0	56.4	Tepelene	-17.5	-	-40.0	-22.2
Korce	192.0	-15.4	0.0	1.3	Tirane	2.0	-68.0	-10.0	-5.0
Kruje	-78.0	-67.0	-6.0	35.0	Tropoje	-78.5	-50.0	150.0	37.3
Kucove	-	-100.0	0.0	-21.7	U. Vajgurore	-12.0	50.0	2.0	3.0
Kukes	-16.1	-50.0	2 here	3 here	Vau i Dejes	-78.4	-	0.0	-20.1
Kurbin	-71.4	-	0.0	-12.6	Vlore	2 here	-15.4	0.0	1.3
Lezhe	-92.1	-42.6	-46.2	-43.1	Vore	-68.0	-96.0	-20.0	0.0
Libohove	-9.1	-	-	-					

Të ardhurat nga tarifat e zënies së hapësirës publike janë ulur në 35 bashki me një intensitet mesatar të uljes në -44%. Të ardhurat nga tarifat e pastrimit janë ulur në 29 bashki me një intensitet mesatar më të ulët në -21%. Ndërsa të ardhurat nga tarifa e gjelbërimit janë ulur në 24 bashki me një intensitet mesatar të uljes në -28.4%.

Tabela 21: Ndryshimi në përqindje 2020 - 2019 i të ardhurave lokale tarifore sipas bashkive

	Tarifa e zënies se hapsires			Tarifa e zënies se hapsires			
	publike	Tarifa e pastrimit	Tarifa e gjelberimit	publike	Tarifa e pastrimit	Tarifa e gjelberimit	
Belsh	-40,0	2 here	2 here	Librazhd	48,0	21,2	-38,0
Berat	-34,0	16,2	113,3	Lushnje	-35,3	-5,2	-
Bulqize	-	9,9	-	M. Madhe	-90,0	-21,6	-20,0
Cerik	0,0	16,9	11,1	Maliq	-	-7,1	-
Delvine	-50,0	-	-	Mallakaster	-37,5	7,3	-45,9
Devoll	-70,0	-11,1	-72,5	Mat	100,0	-	-
Diber	-80,0	22,6	-25,0	Memaliaj	0,0	-16,7	0,0
Divjake	45,2	-22,6	-25,0	Mirdite	-9,0	-36,4	-
Dropull	-	0,0	-	Patos	-25,0	4,9	-23,5
Durres	-32,8	-33,7	-28,7	Peqin	4 here	-10,1	-
Elbasan	-25,8	-11,1	-1,1	Permet	75,0	1,3	-
Fier	30,2	-57,6	-66,7	Pogradec	-60,0	-9,1	-
Finiq	-	-7,1	-	Polican	-9,4	12,3	-16,7
F. Arez	3 here	7,1	-	Prenjas	-25,0	34,0	33,3
Gjirokastr	50,0	-5,5	-	Puke	0,0	53,5	-
Gramsh	-21,4	-	-23,1	Pustec	36,3	1,6	0,0
Has	0,0	44,4	100,0	Rrogozhine	3,4	29,6	4,0
Himare	-6,3	-16,7	-18,1	Roskovec	25,0	-99,2	83,3
Kamez	-60,0	17,0	16,4	Sarande	36,3	1,6	0,0
Kavaje	-13,8	13,9	-	Selenice	-70,0	-11,1	-72,5
Kelcyre	-60,0	-20,0	-	Shijak	-80,0	46,6	-
Klos	-	-	-	Shkoder	-53,2	-10,7	-10,8
Kolonje	-50,0	-	-	Skrapar	0,0	-1,4	-44,4
Konispol	-60,0	-9,1	-	Tepelene	-11,1	17,4	0,0
Korce	-32,0	-19,0	-	Tirane	-94,1	9,6	-
Kruje	-	-47,2	-96,7	Tropoje	-50,0	2,0	-
Kucove	-21,7	-4,3	-	U. Vajgurore	-16,7	9,5	16,3
Kukes	34 here	4,7	29 here	Vau i Dejes	-	-46,3	-4,2
Kurbin	-90,0	-21,6	-20,0	Vlore	-32,0	-19,0	-
Lezhe	-53,2	-10,7	-10,8	Vore	0,0	9,5	-
Libohove	100,0	-12,5	-				

16. Burimet e financimit të njësive të vetëqeverisjes vendore në vitin 2020

Të ballafaquar me realitetin e krizës dhe nevojën për të mbuluar shpenzimet e nevojshme për mbrojtjen dhe parandalimin e pandemisë, këshillat bashkiake rishikuan buxhetet e tyre për të bërë një parashikim më realist të mbledhjes së të ardhurave. Gjithashtu këshillat bashkiake duke e konsideruar nevojën në rritje të burimeve financiare për të mbuluar kategori të caktuara të shpenzimeve lidhur me pandeminë, vendosën rishpërndarjen e buxhetit ndërmjet linjave buxhetore, përdorimin e fondeve të emergjencës, përdorimin e fondeve të mbartura nga vitet e kaluara si nga transfertat e pakushtëzuar dhe të ardhurat e veta, kontributet nga niveli qendror i qeverisjes apo dhe nga donatorët ndërkombëtarë.

Ne Aktin Normativ Nr 34, datë 16.12.2020 reflektohet ndryshimi në burimet e financimit të shpenzimeve të njësive të vetëqeverisjes vendore. Të ardhurat e veta si dhe të financimit të huaj janë rishikuar në ulje. Ndërsa transfertat e pakushtëzuar si dhe taksat e ndara janë rishikuar në rritje. Për të treguar efektin negativ në ndryshimin e nivelit të burimeve të financimit është krahasuar niveli i realizimit të tyre me buxhetin e miratuar dhe me nivelin e financimit në vitin 2019.

Tabela 22: Burimet e financimit të buxhetit vendor në miliard lekë

Në miliard lekë	Realizim 2019	Buxheti i miratuar 2020	2020 Buxheti AN Nr 34	Realizim 2020	Ndryshim 2020/19 në %
Transferta e pakushtëzuar	26.80	26.04	26.10	25.00	-6.7
Të ardhurat e veta	25.61	29.84	25.85	24.17	-5.6
Të ardhurat e veta të mbartura	2.50	-	-	1.97	-
Taksat e ndara	n.a.	0.67	0.80	n.a.	-
Financimi i huaj	1.23	1.00	0.53	0.28	-77.2
Të ardhura jashtë limitit	0.06	-	-	0.18	-
Totali	56.20	57.55	53.28	51.60	-8.2

Të ardhurat e veta janë në ulje në -5.6% dhe financimi i huaj në -77.2% krahasuar me vitin 2019. Transferta e pakushtëzuar e miratuar në buxhetin vendor të vitit 2020 nuk është përdorur plotësisht. Por në krahasim me vitin 2019 transferta e pakushtëzuar e përdorur mbetet më e ulët në nivelin -6.7%. Arsyeja e këtij mos realizimi mund të jetë pamundësia për të mos lejuar kalimin nga një sektor në tjetrin të transfertës të pakushtëzuara sektoriale për tu përdorur në atë sektor ku nevoja ka qënë më emergjente¹⁰. Në vitin 2020 pavarësisht përdorimit të fondeve të mbartura apo rritjes së të ardhurave jashtë limitit, totali i burimeve të financimit është 4.6 miliard lekë më i ulët ose -8.2% krahasuar me vitin 2019.

Tabela 23: Transferta e pakushtëzuar 2020, në miliard lekë

Nr.	Transferta e pakushtëzuar e përgjithshme 2020	Shtesë nga Kuvendi, "Transfertë e pakushtëzuar për vitin 2020"	Transferrat e pakushtëzuara sektoriale											Totali	
			Konviktet e arsimit parauniversitar	Arsimi parashkollor		Arsimi parauniversitar	Mbrojtja nga zjarri	Mbrojtja sociale	Administrimi i pyjeve	Rrugët	Ujitja dhe Kullimi	Klubet shumësportësh dhe "Partizani dhe "Studenti"	Shtesë nga Kuvendi "Transfertë e pakushtëzuar sektoriale për investime në rrugë"		
				Ndarë me formulë për personelin mësimor	Për stafin mbështetës										
1	Bashkite	15,91	0,20	0,52	4,04	1,03	0,48	1,15	0,13	0,32	0,52	0,86	0,03	0,20	25,39
2	K. Qarqeve	0,55													0,55
3	Totali	15,91	0,20	0,52	4,04	1,03	0,48	1,15	0,13	0,32	0,52	0,86	0,03	0,20	25,94

Rënia e të ardhurave të veta ka qënë e mundur në disa raste të kompensohej me rritjen e përdorimit të transfertës. Kompensimi i plotë ose i pjesshëm i burimeve të financimit është i mundshëm për sa kohë pesha e dy burimeve të financimit në nivel agregat është pothuajse e barabartë. Ecuria e burimeve të financimit mbetet e diferencuar ndërmjet bashkive.

Nga pikëpamja e ndryshimit të burimeve të financimit bashkitë janë ndarë në gjashtë kategori. Kategoria e parë e bashkive është ajo të cilave nuk u janë rritur burimet e financimit si nga përdorimi i të ardhurave nga transferta dhe nga të ardhurat e veta. Kategoria e dytë e bashkive janë ato të cilat kanë ulje të përdorimit të transfertës dhe të të ardhurave të veta.

¹⁰ Për shkak të masave të ndërmara për mbylljen e aktivitetit të institucioneve të arsimit parashkollor, të arsimit parauniversitar, të konvikteve një pjesë e shpenzimeve të planifikuara nga transferta e pakushtëzuar sektoriale nuk ka qënë e mundur të realizohej dhe si rezultat një pjesë e këtyre fondeve nuk janë përdorur.

Kategoria e tretë e bashkive janë ato të cilat kanë rritje të përdorimit të transfertës dhe që ka kompensuar dhe uljen e të ardhurave të veta. Kategoria e katërt e bashkive janë ato të cilat pavarësisht rritjes së përdorimit të transfertës nuk kanë mundur të kompensojnë uljen e të ardhurave të veta dhe si rrjedhim totali i burimeve financiare është në ulje.

Kategoria e pestë e bashkive janë ato të cilat uljen e përdorimit të transfertës e kanë kompensuar me rritjen e të ardhurave dhe burimi i financimit të bashkive është në rritje në vitin 2020. Kategoria e fundit e bashkive janë ato të cilat rritjen e të ardhurave të veta nuk e kanë kompensuar me uljen e përdorimit të transfertës dhe burimi i financimit është në ulje për vitin 2020.

Tabela 24: Ndryshimi 2020 - 2019 i përdorimit të transfertës, dhe i të ardhurave të veta sipas bashkive

		Transferta	Te ardhurat e veta	Totali i te ardhurave
I	Belsh, Prenjas, Gramsh, Kolonje, Kukes, Ura Vajgurore, Rrogozhine, Pustec, Malsi e Madhe	+	+	+
II	Kamez, Kavaje, Vore, Kucove, Diber, Bulqize, Klos, Durres, Kruje, Peqin, Fier, Divjak, Roskovec, Gjirokaster, Lezhe, Kurbin, Korce, Devoll, Tropoje, Shkoder, Selenice	-	-	-
III	Skrapar, Shijak, Elbasan, Permet, Librazhd, Libohove	+	-	+
IV	Mallakaster, Mirdite, Vau i Dejes, Fushe Arez	+	-	-
V	Polican, Puke, Himare, Konispol	-	+	+
VI	Tiran, Berat, Mat, Librazhd, Cerik, Lushnje, Patos, Memaliaj, Kelcyre, Tepelene, Dropull, Maliq, Has, Vlore, Delvine, Finiq	-	+	-

Nga analiza rezultojnë se 68% e bashkive në vitin 2020 kanë rezultuar me ulje të burimit të financimit. Rreth 16% e bashkive kanë treguar rritje të transfertës dhe të të ardhurave të veta duke pasur një rezultat pozitiv në rritje në vitin 2020 të burimit të financimit krahasuar me vitin 2019. Rreth 10% e bashkive kanë mundur të kompensojnë uljen e të ardhurave të veta nga rritja e përdorimit të transfertës, dhe rreth 7% e bashkive kanë arritur të kompensojnë uljen e përdorimit të transfertës nga rritja e të ardhurave dhe të kenë një rezultat pozitiv të burimit të financimit. Rreth 7% të bashkive nuk kanë mundur të kompensojnë rritjen e përdorimit të transfertës me uljen e të ardhurave të veta. Dhe rreth 26% e bashkive nuk kanë mundur të kompensojnë uljen e përdorimit të transfertës me rritjen e të ardhurave të veta.

Tabela 25: Ndryshimi në përqindje 2020 - 2019 i përdorimit të transfertës dhe i të ardhurave të veta sipas bashkive

	Te ardhurat e veta			Te ardhurat e veta	
	Transferta	veta		Transferta	e veta
Belsh	3,4	22,6	Librazhd	-7,1	3,2
Berat	-16,7	4,0	Lushnje	-4,1	0,2
Bulqize	-12,7	-15,2	M. Madhe	2,0	3,2
Cerik	-12,0	8,9	Maliq	-6,8	0,3
Delvine	-7,2	18,0	Mallakaster	15,0	-28,3
Devoll	-22,2	-7,7	Mat	-5,3	18,9
Diber	-0,3	-17,8	Memaliaj	-16,9	21,7
Divjake	-0,9	-10,0	Mirdite	8,1	-16,6
Dropull	-10,9	11,4	Patos	-25,1	33,2
Durres	-3,5	-23,8	Peqin	-2,0	-20,3
Elbasan	1,8	-1,8	Permet	3,0	-10,9
Fier	-0,4	-9,4	Pogradec	-8,0	-0,3
Finiq	-23,0	2,8	Polican	-0,7	13,4
F. Arez	7,5	-32,7	Prenjas	-22,3	6,6
Gjirokaster	-11,9	-7,5	Puke	-8,3	93,4
Gramsh	16,0	3,7	Pustec	0,4	10,8
Has	-8,5	20,5	Rrogozhine	57,3	24,8
Himare	-13,3	25,5	Roskovec	-0,7	-15,4
Kamez	-11,2	-37,4	Sarande	-28,3	5,4
Kavaje	-9,5	-21,7	Selenice	-11,1	-12,0
Kelcyre	-14,9	7,0	Shijak	11,0	-8,9
Klos	-22,4	-27,2	Shkoder	-11,9	-7,3
Kolonje	7,4	21,0	Skrapar	35,5	-37,4
Konispol	-2,5	31,8	Tepelene	-0,4	0,6
Korce	-11,7	-17,8	Tirane	-18,6	0,0
Kruje	-11,3	-13,5	Tropoje	-9,5	-19,8
Kucove	-8,1	-22,5	U. Vajguror	7,7	7,1
Kukes	3,1	36,0	Vau i Dejes	9,4	-32,2
Kurbin	-1,7	-36,0	Vlore	-4,4	4,8
Lezhe	-4,7	-56,9	Vore	-18,8	-28,7
Libohove	9,6	-13,2			

Një tregues tjetër është ai i intensitetit të zvoglimit apo rritjes së burimeve të financimit. Ndarja e bashkive është bërë në tre grupe. Në grupin e parë janë bashkitë të cilave i është ulur transferta në masën -10% si dhe bashkitë të cilave të ardhurat e veta i janë zvogluar po -10%. Në grupin e dytë janë bashkitë të cilave ulja e përdorimit të transfertës dhe e të ardhurave të veta është më e lartë deri në -20%.

Bashkitë me mungesë fondesh janë ato të cilat si përdorimi i transfertës dhe mbledhja e të ardhurave është ulur deri në -40%. Rreth 67% e bashkive u është ulur përdorimi i transfertës, dhe rreth 50% e tyre u janë ulur të ardhurat e veta. Bashkitë të cilat kanë pasur ulje të lartë nga -20 deri në -40% të transfertës janë rreth 28% e numrit të përgjithshëm. Ndërsa bashkitë të cilave u janë ulur të ardhurat e veta nga -20 deri në -40% janë rreth 34%.

Tabela 26: Ndryshimi në përqindje 2020 - 2019 i burimeve të financimit sipas bashkive

	Ulja e burimit të financimit			Rritja e burimit të financimit		
	deri në -10%	deri në -20%	deri në -40%	deri në 10%	deri në 20%	deri në 40%
Transferta	Delvine, Diber, Divjake, Durres, Fier, Has, Kavaje, Konispol, Kucove, Kurbin, Lezhem, Librazhd, Lushnje, Maliq, Mat, Peqin, Pogradec, Polican, Puke, Roskovec, Tepelene, Tropoje, Vlore	Berat, Bulqize, Cerik, Dropull, Gjirokaster, Himare, Kamez, Kolonje, Korce, Kruje, Memaliaj, Selenice, Tirane, Vore	Devoll, Finiq, Patos, Prenjas, Sarande	Fushe Arez, Kolonje, Libohove, Malsi e Madhe, Permet, Pustec, Ure Vajgurore, Vau i Dejes	Gramsh, Mallakaster, Shijak	Rrogozhine, Skrapar
Te ardhurat e veta	Devoll, Divjake, Elbasan, Fier, Gjirokaster, Shkoder, Pogradec	Bulqize, Diber, Korce, Kruje, Libohove, Tropoje, Selenice, Roskovec, Peqin, Mirdite	Fushe Arez, Kamez, Durres, Kavaje, Klos, Kucove, Vore, Mallakaster, Vau i Dejes, Kurbin, Lezhe, Skrapar	Finiq, Gramsh, Kelcyre, Vlore, Ura Vajgurore, Tepelene, Sarande, Prenjas, Malsi e Madhe, Lushnje, Librazhd	Cerik, Dropull, Has, Pustec, Polican, Mat	Belsh, Rrogozhine, Himare, Kolonje, Konispol, Kukes

Përveç efektit negativ në nivel agregat dhe vjetor, njesitë e vetëqeverisjes vendore kanë pasur mangësi të burimeve të financimit ose të likuiditetit gjatë vitit fiskal, në veçanti në tremujorin e parë dhe të dytë të vitit. Të ardhurat fiskale në tremujorin e parë të vitit 2020 janë rreth 1 miliard lekë më pak se në të njëjtin tremujor të vitit 2019. Ndërsa në tremujorin e dytë kjo diferencë është thelluar më shumë në 3.3 miliard lekë.

Tabela 27: Dinamika e të ardhurave fiskale vendore kumulative në miliard lekë 2020 – 2019

në miliard lekë	Totali i të ardhurave fiskale		Te ardhurat nga taksat lokale		Te ardhurat nga pasuria		Biznesi i vogël	
	2019	2020	2019	2020	2019	2020		
Janar	1,4	1,2	1,1	0,9	0,2	0,3	0,0	0,0
Shkurt	3,2	2,9	2,7	2,4	0,4	0,6	0,0	0,0
Mars	4,9	4,0	4,1	3,0	0,8	0,8	0,0	0,2
Prill	9,6	5,7	7,1	4,3	2,3	1,1	0,2	0,3
Maj	11,3	7,0	8,4	5,3	2,7	1,4	0,3	0,3
Qershor	13,5	10,2	10,5	7,7	3,1	2,2	0,3	0,3
Korrik	15,2	13,1	11,4	9,7	3,5	3,0	0,3	0,4
Gusht	17,3	14,9	13,1	11,1	3,8	3,5	0,3	0,4
Shtator	18,9	16,7	14,5	12,5	4,2	3,9	0,3	0,4
Tetor	20,7	18,5	15,9	13,8	4,5	4,3	0,3	0,4
Nendor	21,8	19,8	16,7	14,8	4,8	4,7	0,3	0,4
Dhjetor	23,1	21,9	17,5	16,5	5,2	5,1	0,4	0,4

Burimi: Ministria e Financave dhe analiza e autorit

17. Efekti mbi shpenzimet e njësive të vetëqeverisjes vendore

Përgjigja ndaj krizës COVID-19 dhe masat për parandalimin e saj kërkuan më shumë burime financiare. Ndërsa qeveria qendrore është përgjegjëse për menaxhimin e krizës, njesitë e vetëqeverisjes vendore përgjigjen për marrjen e masave të përditshme të shërbimeve publike, të kujdesit shëndetësor, arsimor, të kujdesit dhe shërbimit social, avancimit të zhvillimit ekonomik dhe investimet publike lokale.

Në situatën e krijuar burimet financiare për të përballuar nevojat në rritje ishin të pamjaftueshme, veçanërisht për shpërndarjen e furnizimeve ushqimore dhe jo ushqimore, për të financuar shpenzimet emergjente si blerja e ushqimit dhe furnizimeve jo ushqimore, pagesa për dezinfektimin e hapësirave dhe objekteve publike, të tregut, blerja e materialeve të disponueshme për punonjësit, etj.

Shpenzimet e njësive të vetëqeverisjes vendore u tkurrën në vitin 2020 në raport me vitin 2019 në rreth 4.6 miliard lekë. Dinamika në ulje e shpenzimeve të njësive të vetëqeverisjes vendore u diktua si rezultat i tkurrjes e të ardhurave të veta, të mos rritjes së nivelit të transfertës të pakushtëzuar, të mos lejimit të transfertës të pakushtëzuar sektoriale për tu përdorur nga sektorë ku nuk ka qënë e mundur të përdorej në sektor ku nevoja ka qënë më emergjente, etj. Si rezultat i burimeve financiare të pamjaftueshme për të përballuar nevojat e krizës së pandemisë, bashkitë vendosën rialokimin e shpenzimeve dhe veçanërisht të shpenzimeve të personelit dhe në një masë të madhe të shpenzimeve kapitale në shpenzime operative të nevojshme për të përballuar krizën.

Megjithatë dinamika e shpenzimeve mbeti e diferencuar si në nivel të qarkut dhe në nivel të bashkive si për shpenzimet totale, dhe sipas kategorive ekonomike. Ecuria e shpenzimeve në vitin 2020 në nivel agregat, në nivel qarku dhe në nivel të bashkive është analizuar duke e krahasuar me vitin 2019.

Në shpenzimet totale në nivel agregat, shpenzimet e personelit zënë 43%, shpenzimet korente zënë 32% dhe shpenzimet kapitale zënë 25%. Shpenzimet totale në nivel agregat janë ulur në -8.1%, shpenzimet e personelit janë rritur në 2.5%, shpenzimet korente në -1.1% dhe -27.8%. Tkurrjen më të lartë e kanë pasur shpenzimet kapitale në -27.8%. Ecuria e shpenzimeve kapitale ka përcaktuar dhe dinamikën e shpenzimeve totale.

Tabela 28: Shpenzimet e buxhetit vendor në miliard lekë

	2019	2020	Ndryshimi ne %
Shpenzimet e personelit	21,84	22,39	2,5
Shpenzimet operative	16,51	16,33	-1,1
Shpenzimet kapitale	17,88	12,91	-27,8
Shpenzimet totale	56,2	51,6	-8,1

Grafiku 2 : Shpenzimet e buxhetit vendor në miliard lekë dhe ndryshimi në përqindje 2020-2019

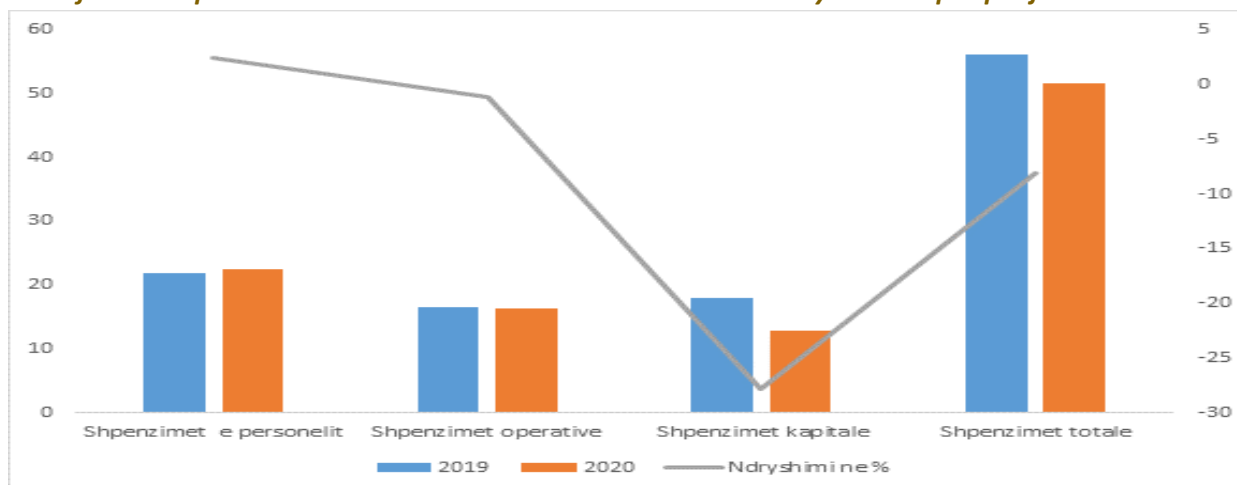

Burimi: Ministria e Financave dhe analiza e autorit

Në nivel të qarqeve ndryshimi i shpenzimeve në vitin 2020 krahasuar me vitin 2019 është e diferencuar. Shpenzimet totale të njërive të vetëqeverisjes vendore janë ulur në të gjitha qarqet, me përjashtim të qarkut të Elbasanit. Shpenzimet kapitale janë ulur te të gjitha bashkitë si rezultat kryesisht të rialokimit të tyre në shpenzimet e personelit dhe ato operative.

Qarqet si Tirana, Elbasani dhe Korça kanë rialokuar shpenzimet kapitale në shpenzimet e personelit dhe operative duke siguruar një rritje positive të këtyre kategorive të shpenzimeve. Qarqet e tjera pavarësisht tkurrjes së shpenzimeve kapitale kanë mundur të plotësojnë pjesërisht nevojat në rritje për shpenzimet e personelit dhe ato operative. Tkurrjen më të lartë të shpenzimeve kapitale e kanë qarku i Korçës në -48%, qarku i Lezhës në -47.4%, qarku i Shkodrës në -47.4% dhe qarku i Fierit në -40%.

Tabela 29: Ndryshimi në përqindje 2020-2019 i shpenzimeve vendore sipas qarqeve

	Totale	Personeli	Operative	Kapitale
Tirana	-7,8	5,6	0,8	-22,8
Berati	-0,9	-1,2	23,3	-27,2
Diber	-7,9	-2,8	6,0	-37,0
Durresi	-14,8	0,7	-11,5	-36,3
Elbasan	2,0	2,0	6,0	-10,0
Fier	-13,0	1,0	-5,0	-40,0
Gjirokaster	-6,8	-0,1	-6,3	-37,5
Lezhe	-17,1	-7,5	-10,4	-47,4
Korce	-5,0	6,0	11,0	-48,0
Kukes	-3,0	3,0	-15,0	-7,0
Shkoder	-17,0	4,0	-10,0	-47,0
Vlore	-3,0	5,0	-8,0	-11,0

Burimi: Ministria e Financave dhe analiza e autorit

Grafiku 21: Ndryshimi në përqindje 2020-2019 i shpenzimeve vendore sipas qarqeve

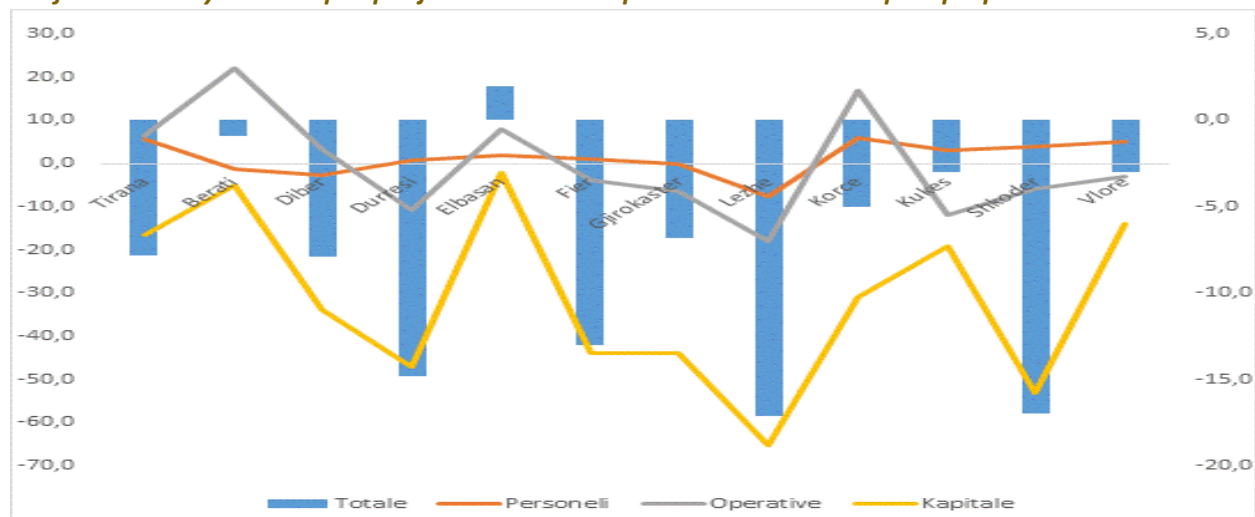

Burimi: Ministria e Financave dhe analiza e autorit

Në nivel të bashkive ndryshimi në përqindje në vitin 2020 krahasuar me vitin 2019 është shumë më i diferencuar. Janë 24 bashki të cilat kanë treguar ulje të shpenzimeve të personelit dhe 37 të tjera të cilat i kanë rritur shpenzimet e personelit. Janë 32 bashki të cilat kanë ulur shpenzimet korente dhe 29 të cilat i kanë rritur. Dhe së fundmi janë 43 bashki të cilat i kanë ulur shpenzimet kapitale dhe 18 bashki të cilat i kanë rritur ato. Dhe intensiteti i uljes së shpenzimeve sipas kategorive nuk është i njëjtë.

Tabela 30: Ndryshimi 2020-2019 i shpenzimeve vendore

Emërtimi	Ndryshimi 20/19 ne ulje (-)	Ndryshimi 20/19 në rritje (+)
Shpenzimet e personelit	24	37
Shpenzimet korente	32	29
Shpenzimet kapitale	43	18

Në nivel të bashkive tkurrja e shpenzimeve në total dhe sipas kategorive të shpenzimeve është më e diferencuar. Bashkitë më të mëdha në popullsi si Tirana, Durrësi, Fieri, Elbasani, Korça, Shkodra dhe Vlora kanë tkurrjen më të madhe, dhe veçanërisht në shpenzimet kapitale duke i alokuar fondet për të mbuluar nevojat për shpenzime shtesë të personelit dhe ato operative. Tkurrja e investimeve për shtatë bashkitë e mësipërme është rreth -32.2% në vitin 2020 krahasuar me vitin 2019.

Grafiku 22: Ndryshimi i shpenzimeve i bashkive në përqindje 2020 - 2019



Tabela 31: Ndryshimi në përqindje 2020 - 2019 e shpenzimeve vendore sipas bashkive

	Shpenzimet totale			Shpenzimet personeli			Shpenzimet korente			Shpenzimet kapitale		
	2019	2020	Ne %	2019	2020	Ne %	2019	2020	Ne %	2019	2020	Ne %
K.e Qarkut	676	637	-5,8	199	196	-1,5	198	158	-20,2	277	283	2,2
Tiranë	19.404	18.220	-6,1	5.026	5.323	5,9	6.331	6.557	3,6	8.047	6.340	-21,2
Berat	904	838	-7,3	480	466	-2,9	179	261	45,9	245	111	-54,6
Bulqize	576	465	-19,2	221	230	4,1	133	133	-0,5	222	103	-53,7
Delvine	164	163	-0,7	103	102	-1,1	28	39	39,4	33	22	-33,4
Devoll	445	412	-7,4	168	183	8,5	169	177	5,1	108	52	-51,6
Diber	719	730	1,5	501	479	-4,3	157	170	8,7	62	80	30,7
Durres	2.889	2.431	-15,8	1.138	1.149	0,9	682	624	-8,5	1.069	658	-38,4
Shijak	347	348	0,3	161	169	5,0	136	105	-22,5	50	74	46,6
Elbasan	1.853	1.783	-3,8	959	967	0,9	550	566	2,9	344	250	-27,2
Cerrik	350	320	-8,5	185	167	-9,6	76	87	13,9	89	66	-25,3
Fier	1.734	1.598	-7,8	795	796	0,1	532	544	2,2	406	259	-36,4
Patos	476	386	-18,9	206	205	-0,1	81	76	-6,3	192	104	-45,6
Roskovec	416	370	-10,9	185	183	-1,2	72	71	-1,0	159	117	-26,7
Gramsh	468	509	8,8	211	219	3,6	112	112	-0,2	145	176	21,8
Gjirokastrë	592	523	-11,6	375	362	-3,5	154	133	-14,2	62	28	-54,8
Libohovë	87	91	4,7	54	56	4,1	21	28	33,5	12	7	-40,2
Has	263	248	-5,9	143	156	9,0	66	58	-11,7	54	33	-38,0
Kavaja	802	710	-11,5	391	386	-1,3	246	180	-26,7	165	144	-12,8
Rogozhine	309	456	47,6	156	187	19,7	107	96	-10,3	45	173	287,0
Kolonje	252	280	10,9	172	162	-5,9	59	77	30,8	21	41	91,1
Korçe	1.521	1.310	-13,9	594	607	2,1	579	545	-5,9	348	158	-54,6
Krujë	754	619	-17,9	363	356	-1,8	157	134	-14,8	234	129	-44,8
Kucove	424	372	-12,2	228	224	-1,9	135	127	-6,1	61	21	-64,8
Kukes	612	649	6,1	422	430	1,9	188	176	-6,4	2	44	1971,4
Kurbini	445	415	-6,9	235	233	-0,8	150	169	12,3	60	13	-78,8
Lezhe	1.219	889	-27,0	528	450	-14,7	368	260	-29,4	323	179	-44,4
Librazhd	582	540	-7,2	250	238	-4,8	144	151	4,9	188	151	-19,7
Lushnje	1.096	1.070	-2,4	541	563	4,2	332	327	-1,4	224	180	-19,6
Malesi e Madhe	539	435	-19,3	224	232	3,5	87	88	0,1	227	115	-49,4
Mallakaster	694	383	-44,9	229	227	-1,1	143	102	-28,6	322	54	-83,3
Mat	450	444	-1,4	261	258	-1,2	118	129	9,6	72	57	-20,5
Mirdite	407	413	1,6	250	253	1,4	87	114	30,8	70	46	-34,0
Peqin	228	273	19,8	145	169	16,7	94	87	-7,9	39	17	-56,2
Permet	234	238	1,9	153	153	-0,3	48	50	4,8	33	36	8,2
Pogradec	825	872	5,7	369	446	21,0	192	324	68,7	264	102	-61,4
Puke	220	243	10,5	159	159	-0,2	53	48	-9,5	8	36	346,9
Sarandë	684	644	-5,9	242	260	7,6	265	206	-22,3	176	177	0,3
Skrapar	268	333	24,1	209	202	-3,4	50	64	28,1	9	67	638,9
Polican	182	184	1,5	130	120	-7,6	41	51	23,2	11	14	30,2
Shkoder	1.978	1.664	-15,9	615	621	0,9	770	671	-12,9	593	373	-37,2
Tepelene	199	199	0,3	140	141	1,0	51	53	4,5	9	5	-38,6
Memaliaj	206	167	-18,8	116	118	1,8	46	43	-6,5	44	6	-86,2
Tropoje	333	274	-17,5	196	197	0,5	81	51	-36,8	56	27	-50,9
Vlore	1.686	1.657	-1,7	664	734	10,4	833	765	-8,2	189	169	-10,5
Divjake	441	442	0,2	234	237	1,3	115	87	-24,1	93	118	27,7
Belsh	230	285	23,5	115	145	26,3	49	63	28,0	66	76	15,2
Prrenjas	268	341	27,4	171	180	5,1	49	73	46,8	48	89	86,8
Kelcyre	141	121	-14,0	85	84	-1,3	33	27	-19,3	22	10	-55,0
Fushë-Arrez	170	195	14,8	124	126	1,8	23	28	20,3	23	42	80,3
Konispol	139	145	4,4	71	72	2,3	49	56	14,8	19	16	-14,6
Vau Dejës	647	403	-37,8	199	236	18,9	102	102	-0,1	346	64	-81,4
Selenice	320	290	-9,3	152	154	1,1	61	76	23,9	107	61	-43,0
Himare	343	368	7,3	117	116	-0,8	143	133	-7,1	84	120	44,1
Vorë	616	344	-44,2	207	209	1,0	141	72	-49,2	268	63	-76,5
Kamëz	1.637	1.264	-22,8	401	423	5,6	241	214	-10,9	996	626	-37,1
Ura Vajgurore	342	373	9,0	153	174	13,6	80	95	19,4	109	103	-5,1
Maliq	590	557	-5,7	312	319	2,2	141	147	4,1	138	92	-33,5
Finiq	304	250	-17,8	145	128	-11,7	71	73	2,0	88	49	-44,2
Dropull	158	167	5,4	76	84	9,8	41	36	-12,6	41	47	15,6
Pustec	61	66	8,0	38	41	7,0	15	13	-15,0	8	12	57,0
Klos	264	211	-20,0	148	132	-11,0	51	55	6,6	64	24	-62,1
Totali	56.176	51.624	-8,1	21.837	22.391	2,5	16.505	16.332	-1,1	17.884	12.912	-27,8

Një tregues tjetër i efektit mbi shpenzimet është ai i intensitetit mesatar i uljes së shpenzimeve sipas kategorive për bashkitë të cilat kanë treguar ulje të këtyre shpenzimeve. Intensiteti mesatar i uljes së shpenzimeve të personelit është -3.8%, i shpenzimeve korente është -13.6%.

Ndërsa intensiteti mesatar i uljes së shpenzimeve kapitale është -43.4%. Janë 15 bashki si ajo e Beratit, Bulqizës, Devollit, Gjirokastrës, Korçës, Kurbinit, Mallakastrës, Peqinit, Pogradecit, Memaliajt, Tropjës, Këlcyrës, Vaut të Dejës, Vorës, dhe e Klosit, të cilat kanë ulje të shpenzimeve kapitale mbi -50%.

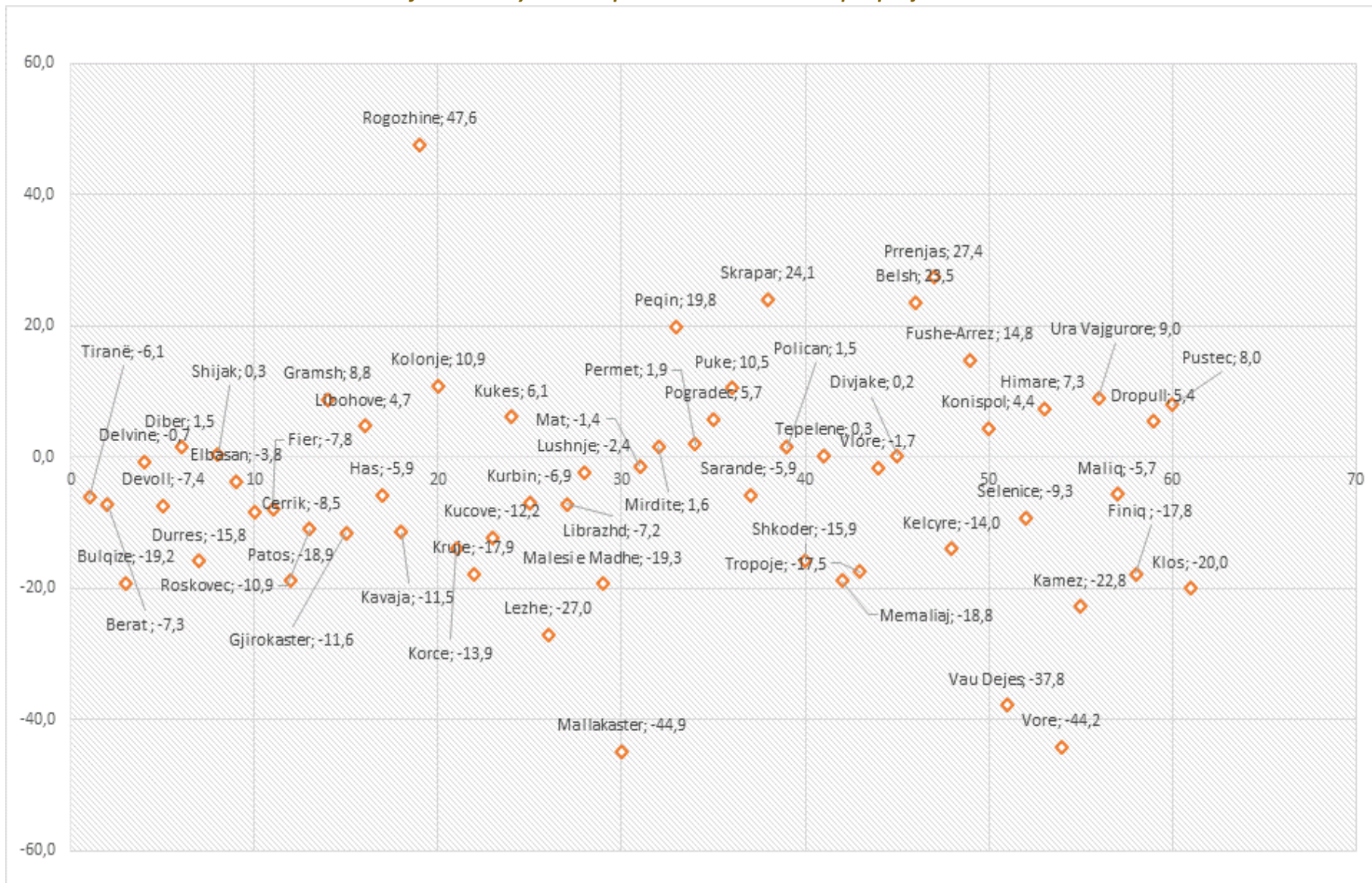
Tabela 32: Intensiteti i ndryshimit 2020 - 2019 i shpenzimeve vendore sipas bashkive

Bashkite me ulje te shpenzimeve sipas kategorive	Intesiteti mesatar i uljes se shpenzimeve ne %		
	Personelit	Korente	Kapitale
Berat, Delvine, Diber, Cerrik, Patos, Roskovec, Gjirokaster, Kavaje, Kolonje, Kruje, Kucove, Kurbin, Lezhe, Librazhd, Mallakster, Mat, Permet, Puke, Skrapar, Polican, Kelcyre, Himare, Finiq, Klos	-3,8		
Bulqize, Durres, Shijak, Patos, Roskovec, Gramsh, Gjirokaster, Has, Kavaje, Rrogozhine, Korce, Kruje, Kucove, Kukes, Lezhe, Librazhd, Mallakaster, Peqin, Puke, Sarande, Shkoder, Memaliaj, Tropoje, Vlore, Divjake, Kelcyre, Vau i Dejes, Himare, Vore, Kamez, Dropull, Pustec		-13,6	
Tirane, Berat, Bulqize, Delvine, Devoll, Durres, Elbasan, Cerrik, Patos, Roskovec, Gjirokaster, Libohove, Has, Kavaje, Korce, Kruje, Kucove, Kurbin, Lezhe, Librazhd, Lushnje, Malesi e Madhe, Mallakaster, Mat, Mirdite, Peqin, Pogradec, Shkoder, Tepelene, Memaliaj, Tropoje, Vlore, Kelcyre, Konispol, Vau i Dejes, Selenice, Vore, Kamez, Ura Vajgurore, Maliq, Finiq, Klos			-43,4

18. Analiza e shpenzimeve funksionale

Analiza e shpenzimeve funksionale lejon të shikojme ndryshimet e alokimit të fondeve sipas aktiviteteve të njëjësive të vetëqeverisjes vendore. Shpenzimet funksionale të vitit 2020 janë krahasuar me ato të vitit 2019 duke konsideruar që ndryshimet ndermjet dy viteve janë rezultat i efekteve të pandemisë.

Në nivel agregat shikohet që fondet janë transferuar nga funksionet ekonomike dhe sociale përfshi në funksionet e rendit dhe të sigurisë dhe të mbrojtjes së mjedisit. Fondet nga funksionet e tjera janë zvogëluar duke filluar nga funksioni ekonomik i cili ka rënie në – 27.4%, funksioni i strehimit në – 19.1%, i kulturës në -6.7%, i arsimit në -5%. Ulja më e madhe dhe me efekte sociale është ulja e shpenzimeve sociale në -32.8%.

Grafiku 23: Ndryshimi 2020 - 2019 në % i shpenzimeve funksionale të buxhetit vendor

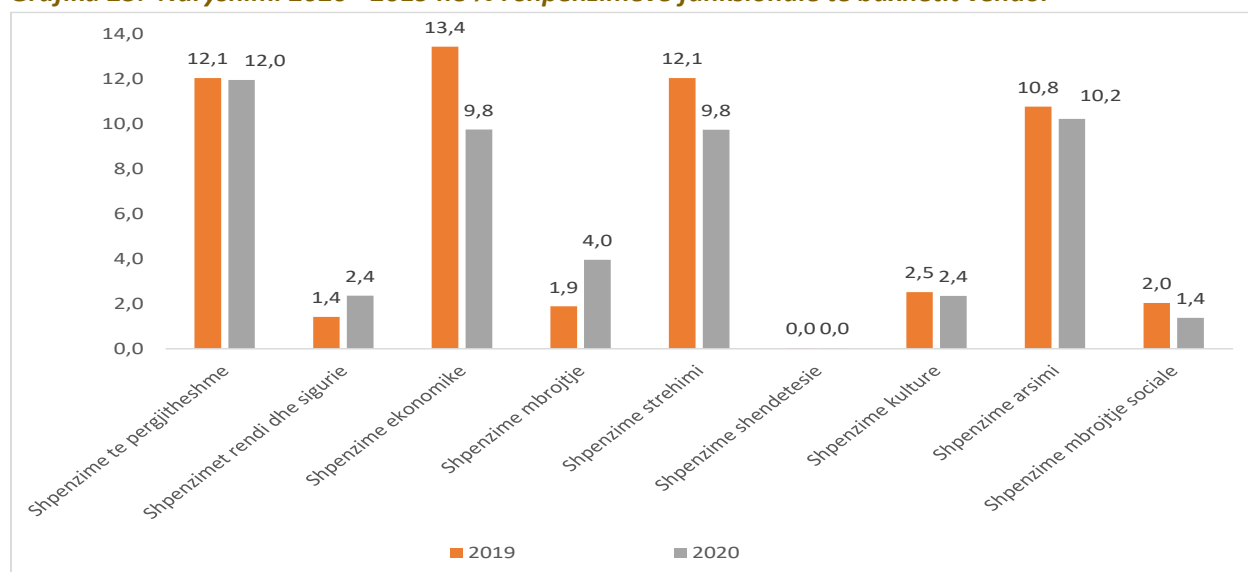

Burimi: Ministria e Financave dhe analiza e autorit

Tabela 33: Shpenzimet funksionale të buxhetit vendor në miliard lekë dhe ndryshimi 2020 - 2019 në %

	2019	2020	Ne %
Shpenzime te pergjitheshme	12,1	12,0	-0,7
Shpenzimet rendi dhe sigurie	1,4	2,4	66,2
Shpenzime ekonomike	13,4	9,8	-27,4
Shpenzime mbrojtje	1,9	4,0	109,5
Shpenzime strehimi	12,1	9,8	-19,1
Shpenzime shendetesie	0,0	0,0	0,0
Shpenzime kulture	2,5	2,4	-6,7
Shpenzime arsimi	10,8	10,2	-5,0
Shpenzime mbrojtje sociale	2,0	1,4	-32,8
Shpenzimet totale	56,21	51,77	-7,9

Burimi: Ministria e Financave dhe analiza e autorit

19. Konkluzione

Efektet ekonomike në nivel të njësive të vetëqeverisjes vendore u shfaqën me ndërprejen e aktiviteteve të ndërmarrjeve, kryesisht të vogla dhe të mesme, për shkak të bllokimit administrativ si dhe përkeqësimit të treguesve të tyre ekonomik dhe financiar. Goditjen më të madhe nga mbyllja e aktivitetit kanë pësuar ndërmarrjet e vogla të cilat kanë punësuar nga 5 deri në 9 veta. Llogaritet në 986 numri i këtyre ndërmarrjeve të mbyllura në fund të vitit 2020 krahasuar me fundin e vitin 2019. Një efekt tjetër por që nuk është e mundur të matet është mbyllja e përkoheshme e aktivitetit veçanërisht në tremujorin e parë dhe të dytë. Sipas llojit të aktivitetit, ndërmarrjet e akomodimit dhe tregtisë mbeten ndër sektorët më të prekur gjatë pandemisë. Në fund të vitit 2020 ka 727 më pak ndërmarrje aktive të akomodimit dhe shërbimit, ka 656 ndërmarrje më pak në tregti dhe 937 ndërmarrje më pak në sektorin e prodhimit të shërbimeve.

Mbyllja e aktiviteteve shkaktoi uljen e punësimit duke ndikuar drejtëpërdrejtë në situatën financiare të familjeve por dhe në atë të njësive të vetëqeverisjes vendore. Dalja e personave të papunë ka shtuar presionin për ndihmë tek njësitë e vetëqeverisjes vendore për ushqime, medikamente të mbrojtjes, ndihmë financiare, etj. Mbyllja e kufijve të vendeve për shkak të masave ndikoi në uljen e kërkesës së huaj për sa i përket lëvizjeve si për qëllime të punës apo dhe të turizmit. Numri i netëqëndrimeve në vitin 2020 ra në mbi 50% në krahasim me vitin 2019. Rënia e ditëqëndrimeve është shoqëruar në rënien e mbi 62 % e të ardhurave nga taksa e hotelerisë në vitin 2020. Kjo ndikoi në humbje ekonomike e financiare për operatorët e shërbimeve turistike, të humbjeve të vendeve të punës, si dhe humbje e të ardhurave të bashkive.

Bllokimi administrativ ndikoi dhe në ngadalsimin e aktivitetit të vetë njësive të vetëqeverisjes vendore duke reflektuar në rënien e numrit të lejeve të ndërtimit si dhe ndërprerjen e kontratave me ndërmarrjet e shërbimeve. Rënia e lejeve të ndërtimit në vitin 2020 ka një korelacione me uljen e të ardhurave të mbledhura nga taksat e ndikimit në infrastrukturë. Vlera e investimeve sipas lejeve të ndërtimit është ulur në -5.2% në vitin 2020 krahasuar me vitin 2019, ndërsa të ardhurat e mbledhura nga taksa e ndikimit në infrastrukturë kanë një rënie në 5.9% në vitin 2020

Në terma mikroekonomikë rënia e kërkesës dhe e shitjeve si pasojë e tkurrjes e të ardhurave të familjeve solli vështirësi financiare për shumë biznese kryesisht të vogla, si dhe një ndikim negativ në të ardhurat tatimore dhe tarifore për bashkitë. Indeksi i tregtisë me pakicë pati një rënie në -4.3%, ndërsa indeksi i tregtisë së mallrave jo ushqimore në -7.1%. Rënia e indeksit të tregtisë me pakicë si rezultat i rënies së konsumit, ka pasur një efekt negativ të drejtëpërdrejtë në ndërprerjen e aktivitetit të biznesit të vogël, të punësimit por dhe me ndikimin negativ në mbledhjen e të ardhurave tatimore dhe tarifore për njësitë e vetëqeverisjes vendore.

Efektet sociale të pandemisë u shfaqën me rritjen e nivelit të papunësisë si dhe të rritjes së familjeve në ndihmë ekonomike. Numri i të papunëve të regjistruar për herë të parë u rrit nga 5,617 persona në tremujorin e parë të vitit 2020, në 14,867 persona në tremujorin e dytë të vitit 2020. Rritja e numrit të papunëve ishte shumë e lartë për të papunët romë dhe egjiptianë, të atyre përfitues të pagesës së papunësisë dhe të kategorisë përfitues të ndihmës ekonomike. Numri i familjeve përfituese të ndihmës ekonomike u rrit nga 59 540 familje në fund të vitit 2019, në 60 464 në tremujorin e parë të vitit 2020 dhe në 63670 në tremujorin e dytë. Ndihma mesatare e përfitimit në muaj për familje u ul ndjeshëm në – 12%. Nga 5,463 lekë në muaj për familje, ndihma mesatare e përfitimit u ul në 4,965 leke.

Situata e krijuar nga pandemia u shoqërua me rritjen e çmimeve të mallrave si ushqimorë dhe atyre të shërbimit mjeksor. Rritja e çmimeve dhe në mënyrë të veçantë e kategorisë së mallrave ushqimorë u nxit nga efekti i masave të marra kundër pandemisë. Rritja më e lartë u reflektua në muajin mars të vitit 2020. Shpenzimet mesatare mujore të shëndetit për familje u rritën në vitin 2020 në 28% krahasuar me vitin 2019. Si pasojë grupet më në nevojë u gjendën në një situatë të rënduar sociale për të përballuar rritjen e kostos së produkteve dhe shërbimeve mjeksore.

Rritja e papunësisë, ulja e të ardhurave, dhe rritja e kostove të produkteve ka rritur hendekun midis grupeve më të cënueshme dhe përkeqësimin social të tyre. Një numër i konsiderueshëm i familjeve mbetën pa mbrojtje duke thelluar më tej nivelin e varfërisë. Grupet sociale më në nevojë do të ushtronin presion mbi njësitë e vetëqeverisjes vendore për të rritur

shpenzimet si rezultat i rritjes së kërkesës së tyre për mbështetje ekonomike dhe sociale. Njësitë e vetëqeverisjes vendore u vunë përballë një situatë të jashtëzakonshme si për të siguruar funksionimin e masave mbrojtëse në territorin e tyre, por dhe për të siguruar shërbimet sociale si mbështetja shëndetësore, ekonomike e sociale të grupeve në nevojë.

Ndikimi negativ i COVID-19 në financat e njërive të vetëqeverisjes vendore është i dyfishtë si mbi shpenzimet dhe në të ardhurat. Ndryshimet fiskale u lidhën kryesisht me përjashtimet nga taksat e ndryshme të disa kategorive si personat me aftësi të kufizuara, nga ulja e tarifave lokale si ajo e zënies së hapësirës publike për muajt e emergjencës, tarifat e shërbimeve publike si ndriçimi, pastrimi dhe gjelbërimi, uljen e taksës së tokës mbi ndërtesën dhe bujqësinë, shtyrja e pagesave për taksat dhe tarifat vendore. Efekti fiskal i drejtëpërdrejtë për shkak të përkeqësimit të situatës ekonomike si në nivelin qendror por dhe vendor është rishikimi i planifikimit të buxhetit. Bashkitë e rishikuan buxhetin e tyre vendor duke ulur në mënyrë të ndjeshme pritshmërinë e realizimit të të ardhurave të tyre. Ulja e buxhetit vendor krahasuar me buxhetin fillestar është -7.4%.

Masat e ndërmarra me mbylljen e aktiviteteve dhe masat lehtësuese fiskale patën efekte direkt në të ardhurat e veta të bashkive. Tkurrrja e të ardhurave është kryesisht nga ulja e shkallës së mbledhjes së të ardhurave të taksave e tarifave lokale, si dhe në një masë më të ulët nga taksat mbi pronën. Në krahasim me planifikimin e buxhetit niveli mesatar i mbledhjes së të ardhurave të njërive të vetëqeverisjes vendore rezultoi 81.2% ose me një tkurrje në -18.8%. Ndërsa në krahasim me të ardhurat tatimore të mbledhura në vitin 2019, të ardhurat në vitin 2020 janë rreth -5.5 përqind më të ulta se në vitin 2019, ose pothuajse në një nivel me vitin 2018.

Ecuria e të ardhurave të veta të bashkive përcaktohet përgjithësisht nga ecuria e të ardhurave tatimore e tarifore, të cilat përcaktohen kryesisht nga dinamika e taksave lokale. Të ardhurat jo tatimore zënë një peshë relativisht të ulët. Një përqindje të lartë të tkurrjes së të ardhurave të mbledhura krahasuar me planifikimin e buxhetit treguan të ardhurat nga taksat lokale në -22.4%. Të ardhurat nga Taksat mbi pasurinë patën një rënie në -4.3%. Të ardhurat nga tatimi i thjeshtuar nga biznesi i vogël pati një rritje në 4%. Gjithashtu një tkurrje të lartë patën dhe të ardhurat jo tatimore në -22.4%. Ndërsa krahasuar me vitin 2019 realizimi i të ardhurave është më i ulët në të ardhurat nga taksat lokale në -6.2%, nga taksat mbi pasurinë -1.7%. Të ardhurat nga biznesi i vogël patën një rritje në 5.5%. Gjithashtu të ardhurat jo tatimore treguan një ulje në -4.9%.

Në krahasim me vitin 2019, të ardhurat tatimore dhe tarifore në një masë të konsiderueshme u prekën negativisht nga taksat e ndikimit në infrastrukturë, taksat e pasurisë mbi ndërtesat, taksat e fjetjes në hotel, taksat e tabelës, taksat e përkohëshme e të tjera, nga tarifat e zënies së hapësirës publike dhe tarifa e gjelbërimit. Të gjitha kategoritë e të ardhurave kanë pësuar ulje në vitin 2020 përveç taksës së pastrimit dhe të higjenës që ka treguar një rritje të lehtë në 0.3%. Taksat e ndikimit në infrastrukturë, e cila zë peshën më të madhe të taksave lokale, ka shënuar një ulje në -5.9%, taksat e tabelës në -3.1%, taksat vendore të përkohëshme në -7.7%, taksat e tjera në -6.2%, tarifat vendore për zënien e hapësirës publike në -20.8%, tarifat e gjelbërimit në -9.1%. Taksat që ka rënie më të lartë është taksat e fjetjes në hotel, e cila ka shënuar një rënie në 96%.

Ndryshimi i të ardhurave të veta në vitin 2020 krahasuar me vitin 2019, është i diferencuar ndërmjet totalit të bashkive në nivel të qarkut. Qarqet me tkurrjen më të lartë të të ardhurave janë qarku i Durrësit, Lezhës, Korçës, Dibërës dhe i Fierit. Qarqet më rritje të të ardhurave të veta janë vetëm i Kukësit dhe i Vlorës. Ndryshimi i të ardhurave të veta të bashkive në vitin 2020 krahasuar me vitin 2019 është më shumë i diferencuar ndërmjet vetë bashkive. Numri i bashkive të cilat kanë ulje të të ardhurave është më i lartë se i atyre të cilat kanë rritje të të ardhurave. Përqindja mesatare e uljes së të ardhurave është -19.7%. Të ardhurat tatimore e tarifore janë ulur në 33 bashki me një mesatare të uljes në -20%. Në rreth 43% e bashkive kanë një ulje të të ardhurave tatimore nga -20% deri në mbi -40%. Të ardhurat jo tatimore janë ulur në 32 bashki me një mesatare në -29.1%. Ndërsa janë rreth 25% e bashkive të cilat kanë ulje të të ardhurave jo tatimore në intervalin -20% deri në -40%. Numri i bashkive të cilat kanë ulje të të ardhurave jo tatimore mbi 40% është më i madh se në rastin e të ardhurave tatimore.

Kompensimi i plotë i humbjeve nga të ardhurat tatimore e tarifore në fakt ka ndodhur në raste të pakta përderisa të ardhurat jo tatimore në nivel agregat zënë më pak se 10% të të ardhurave totale të veta. Vetëm në katër raste dhe në bashki të vogla si bashkia e Maliqit, e Pustecit, e Këlcyrës dhe e Tepelenës, humbjet nga të ardhurat tatimore janë kompensur nga rritja e të ardhurave jo tatimore dhe në total të ardhurat e veta janë me rritje në vitin 2020. Ndërsa në dy raste të tjera si në bashkinë e Pogradecit dhe të Devollit, megjithëse të ardhurat tatimore janë në rritje ulja e të ardhurave jo tatimore ka ndikuar që të ardhurat e veta në total të jenë më të ulta se në vitin 2019.

Pavarsisht përdorimit të fondeve të emergjencës, të fondeve të mbartura nga vitet e kaluara (transferta e pakushtëzuar dhe të ardhurat e veta), të kontributeve nga qeveria, dhe nga donatorët, burimi total i financimit të bashkive mbetet më i ulët i krahasuar me vitin 2019. Në vitin 2020 totali i burimeve të financimit është 4.6 miliard lekë më i ulët ose -8.2% krahasuar me vitin 2019. Të ardhurat e veta në ulje në -5.6%, financimi i huaj më i ulët në -77.2%, dhe transferta e pakushtëzuar e përdorur mbetet më ulët në -6.7%. Gjithsesi transferta e pakushtëzuar e miratuar në buxhetin vendor të vitit 2020 mbetet e pa përdorur plotësisht. Përveç efektit negativ në nivel agregat dhe vjetor njësitë e vetëqeverisjes vendore kanë pasur mangësi të likuiditetit gjatë vitit fiskal, në veçanti në tremujorin e parë dhe të dytë të vitit.

Ecuria e burimeve të financimit mbetet e diferencuar ndërmjet bashkive. Nga analiza rezultojnë se 68% e bashkive në vitin 2020 kanë rezultuar me ulje të burimit të financimit. Rreth 16% e bashkive kanë treguar rritje të transfertës dhe të ardhurave të veta duke pasur një rezultat pozitiv të burimit të financimit. Rreth 10% e bashkive kanë mundur të kompensojnë uljen e të ardhurave të veta nga rritja e përdorimit të transfertës, dhe rreth 7% e bashkive kanë mundur të kompensojnë uljen e përdorimit të transfertës nga rritja e të ardhurave dhe të kenë një rezultat pozitiv të burimit të financimit.

Shpenzimet e njëjësive të vetëqeverisjes vendore në nivel agregat u tkurrën në vitin 2020 në raport me vitin 2019 në rreth 4.6 miliard lekë, ose në -8.1%. Sipas kategorive ekonomike ndryshimi është i diferencuar. Shpenzimet e personelit janë rritur në 2.5%, shpenzimet korente janë ulur në -1.1%. Tkurrjen më të lartë e kanë pasur shpenzimet kapitale në -27.8%. Ecuria

e shpenzimeve kapitale ka përcaktuar dhe dinamikën e shpenzimeve totale. Një efekt me ndikime shtesë ekonomike është dhe rialokimi i shpenzimeve kryesisht kapitale në shpenzime personeli apo operative për të përballuar financimin e shpenzimeve të nevojshme për mbrojtjen ndaj pandemisë si dhe mbështetjen e grupeve në nevojë.

Dinamika e shpenzimeve është e diferencuar si në nivel të qarkut për shpenzimet totale dhe sipas kategorive ekonomike. Shpenzimet totale janë ulur në të gjitha qarqet me përjashtim të qarkut të Elbasanit. Shpenzimet kapitale janë ulur në të gjitha qarqet si rezultat kryesisht të rialokimit të tyre në shpenzimet e personelit dhe ato operative. Qarku i Tiranës, i Elbasanit dhe i Korçës kanë rialokuar shpenzimet kapitale në shpenzimet e personelit dhe operative, duke siguruar një rritje pozitive të këtyre kategorive të shpenzimeve. Qarqet e tjera, pavarësisht rialokimit të shpenzimeve kapitale, kanë mundur të plotësojnë pjesërisht nevojat në rritje për shpenzimet e personelit dhe ato operative.

Në nivel të bashkive tkurrja e shpenzimeve në total dhe sipas kategorive të shpenzimeve është më e diferencuar. Janë 24 bashki të cilat kanë treguar ulje të shpenzimeve të personelit dhe 37 të tjera të cilat i kanë rritur shpenzimet e personelit. Janë 32 bashki të cilat kanë ulur shpenzimet korente dhe 29 të cilat i kanë rritur. Janë 43 bashki të cilat i kanë ulur shpenzimet kapitale dhe 18 bashki të cilat i kanë rritur ato. Bashkitë më të mëdha në popullsi si Tirana, Durrësi, Fieri, Elbasani, Korça, Shkodra dhe Vlora kanë tkurrjen më të madhe, dhe veçanërisht në shpenzimet kapitale duke i alokuar fondet për të mbuluar nevojat për shpenzime shtesë të personelit dhe ato operative.

Mungesa e fondeve të mjaftueshme për të plotësuar kryesisht nevojat ndaj masave të mbrojtjes është reflektuar në rialokimin ndërmjet funksioneve. Në nivel agregat fondet janë transferuar nga funksionet ekonomike dhe sociale, në funksionet e rendit, të sigurisë dhe të mbrojtjes së mjedisit. Në krahasim me vitin 2019, në vitin 2020 shpenzimet sipas funksionit ekonomik kanë rënie në - 27.4%, sipas funksionit të strehimit në - 19.1%, të kulturës në - 6.7%, të arsimit në -5%. Ulja më e madhe dhe me efekte sociale është ulja e shpenzimeve sipas funksionit social në -32.8%.

20. ANEKSI 1 - Të ardhurat totale në nivel të bashkive

Qarku i Tiranës

Në analizën në nivel të bashkive për Qarkun e Tiranës, përsa i përket burimeve të financimit, janë konsideruar të ardhurat që vijnë nga transfertat e pakushtëzuar si dhe të ardhurat e veta të njësive të vetëqeverisjes vendore. Burimet e financimit si për transfertën e pakushtëzuar të përdorur dhe të ardhurave të veta të bashkive janë zvogëluar për të gjitha bashkitë, përjashtimisht bashkisë së Rrogozhinës. Transfertat e pakushtëzuar nga qeveria qendrore është zvogëluar jo në mënyrë të njëtrajtëshme ndërmjet bashkive. Bashkia e Vorës dhe e Tiranës kanë një zvogëlim të transfertës në nivelin e -18.8% dhe 18.6%.

Të ardhurat e veta të bashkive kanë treguar rënie krahasuar me vitin 2019. Më e lartë kjo rënie është në bashkinë e Kamzës në -37.4%, të Vorës në -28.7%, të Kavajës në -21.7%. Ndërsa bashkia e Tiranës dhe e Rrogozhinës kanë shënuar rritje. Për bashkinë e Tiranës rritja është e pandjeshme në +0.04%. Ndërsa bashkia e Rrogozhinës ka shënuar rritje të të ardhurave të veta në vitin 2020 krahasuar me vitin 2019 në +24.8%.

Të ardhurat nga transfertat dhe të ardhurat e veta në milion lekë

	Transfertat e pakushtëzuar			Të ardhurat e veta në vitin ushtrues		
	2019	2020	Në %	2019	2020	Në %
Tirana	4019,8	3270,8	-18,6	13882,9	13888,8	0,04
Kamza	749,5	665,6	-11,2	783,8	490,8	-37,4
Kavaja	396,7	359,0	-9,5	386,2	302,5	-21,7
Rrogozhina	215,7	339,4	57,3	93,0	116,1	24,8
Vora	193,2	156,9	-18,8	388,7	277,2	-28,7
K. i Qarkut	93,5	93,1	-0,4	0,3	0,3	-18,2

Të ardhurat e veta të bashkive

Të ardhurat tatimore kanë pësuar rënie duke përjashtuar bashkinë e Tiranës dhe të Rrogozhinës, të cilat kanë një rritje respektivisht në 1.1% dhe në 10.1%. Bashkitë të cilat kanë pasur një rënie të ndjeshme të të ardhurave të veta janë bashkia e Kamzës me një ulje të të ardhurave në -37.3%, e Vorës në -28.8%, e Kavajës -22.9%. Të ardhurat jo tatimore në të gjitha bashkitë kanë pësuar rënie me përjashtim të bashkisë së Rrogozhinës, e cila ka shënuar një rritje në 16%. Bashkia e Kamzës ka shënuar një ulje të të ardhurave jo tatimore në -41.4%, e ndjekur nga bashkia e Vorës në -23.5%, e Tiranës në -10.7% dhe e Kavajës në -1.8%.

Të ardhurat e veta të bashkive në milion lekë

	Të ardhurat nga taksat dhe tarifat			Të ardhurat jo tatimore		
	2019	2020	Në %	2019	2020	Në %
Tirana	12668,1	12803,5	1,1	1214,9	1085,3	-10,67
Kamza	762,3	478,2	-37,3	21,5	12,6	-41,4
Kavaja	364,3	281,0	-22,9	21,9	21,5	-1,8
Rrogozhina	89,8	98,9	10,1	2,5	2,9	16,0
Vora	380,6	271,0	-28,8	8,1	6,2	-23,5

Të ardhurat tatimore nga taksat dhe tarifat

Të ardhurat nga pasuria kanë shënuar rritje pothuajse uniforme për të gjitha bashkitë, me përjashtim të bashkisë së Kavajës e cila ka një ulje të të ardhurave nga pasuria në -1.6%. Ndërsa për bashkitë e tjera rritja e të ardhurave varion nga +3.1% në bashkinë e Kamzës në +7.0% në bashkinë e Vorës. Taksat lokale kanë pësuar ulje me përjashtim të bashkisë së Rrogozhinës e cila ka rritje të të ardhurave në +16.6%.

Uljen më të lartë e ka shënuar bashkia e Vorës në -46.7% dhe e Kamzës në -42.6%. Ndërsa për bashkinë e Tiranës, ulja është papërfillshme në -0.1%. Të ardhurat nga taksa e biznesit të vogël kanë treguar rritje, me përjashtim të bashkisë së Rrogozhinës e cila ka shënuar një rënie në -34.9% të të ardhurave.

Të ardhurat tatimore nga taksat dhe tarifat në milion lekë

	Taksa mbi pasurine e paluajtshme			Taksat lokale			Taksa e Biznesit të vogël		
	2019	2020	Në %	2019	2020	Në %	2019	2020	Në %
Tirana	2242,2	2356,1	5,1	10244,3	10234,8	-0,1	181,6	212,7	17,1
Kamza	77,1	79,5	3,1	679,2	390,1	-42,6	5,9	8,6	45,8
Kavaja	79,7	78,4	-1,6	280,7	197,1	-29,8	3,9	5,5	41,0
Rrogozhina	33,7	35,6	5,6	51,8	60,4	16,6	4,3	2,8	-34,9
Vora	133,6	142,9	7,0	243,9	129,9	-46,7	3,0	3,2	6,7

Të ardhurat nga taksat mbi pasurinë e paluajtshme

Të ardhurat nga taksa mbi ndërtesat kanë treguar rritje në të gjitha bashkitë për vitin 2020 krahasuar me vitin 2019. Dhe taksa mbi tokën bujqësore ka shënuar rritje, përjashtimisht për bashkinë e Kamzës që ka një ulje në 25.5% në vitin 2020. Kategoria e të ardhurave nga taksat mbi pasurinë nuk ka reflektuar ndonjë ndikim nga efekti i pandemisë.

Të ardhurat nga taksat mbi pasurinë e paluajtshme në milion lekë

	Ndërtesë			Tokë bujqesore			Trualli		
	2019	2020	Ne %	2019	2020	Ne %	2019	2020	Ne %
Tirana	1837,8	1918,7	4,4	21,6	21,9	1,4	56,4	212,7	277,1
Kamza	66,7	72,8	9,1	4,7	3,5	-25,5	17,0	-	-
Kavaja	57,7	58,7	1,7	13,8	15,1	9,4	-	-	-
Rrogozhin	14,9	15,7	5,4	18,0	19,8	10,0	-	-	-
Vora	105,9	107,2	1,2	5,4	7,0	29,6	14,6	3,2	-78,1

Të ardhurat nga taksat dhe tarifat lokale

Të ardhurat nga taksat lokale

Në të ardhurat nga taksa e ndikimit në infrastrukturë kanë treguar një ulje të ndjeshme për bashkinë e Vorës, të Kavajës dhe të Kamzës. Respektivisht të ardhurat janë ulur në -68%, në -48% dhe -21%. Ndërsa bashkia e Tiranës dhe e Rrogozhinës kanë shënuar rritje të të ardhurave nga taksa e ndikimit në infrastrukturë, respektivisht +2% dhe +78%.

Taksa e fjetjes në të gjitha bashkitë përjashtimisht për bashkinë e Kamzës, tregoi një rënie të lartë të të ardhurave lokale. Vora ka pësuar një ulje në -96% të të ardhurave, Tirana -68%, Kavaja -43% dhe Rrogozhina në -23%. Taksa e tabelës ka treguar një ulje të lartë në bashkinë e Vorës në -70%. Për bashkinë e Tiranës dhe Kamzës ulje e të ardhurave është më e moderuar respektivisht -10% dhe -20%.

Ndërsa bashkia e Kavajës dhe Rrogozhinës kanë patur rritje të të ardhurave nga taksa e tabelës. Bashkia e Kavajës 3%, ndërsa bashkia e Rrogozhinës një rritje të lartë në 75%. Taksat e tjera kanë shënuar ulje përjashtimisht për bashkinë e Rrogozhinës dhe e Kavajës, të cilat kanë një rritje të të ardhurave në 14% dhe +3%. Tirana dhe Kamza kanë pësuar ulje të të ardhurave. Bashkia e Kamzës ka shënuar një ulje të konsiderueshme të të ardhurave në 72%. Ndërsa bashkia e Tiranës ka pësuar ulje në -5%.

Të ardhurat nga taksat lokale në milion lekë

	Taksa e ndikimit në infrastrukturë			Taksa e fjetjes ne hotel			Taksa e tabelës			Taksa të tjera		
	2019	2020	Në %	2019	2020	Në %	2019	2020	Në %	2019	2020	Në %
Tirana	6228	6379	2	115	37	-68	263	237	-10	1464	1396	-5
Kamza	191	152	-21	0	0	100	0	0	-20	375	106	-72
Kavaja	169	88	-48	8	4	-44	1	1	3	41	42	3
Rrogozhinë	7	13	78	4	3	-23	1	1	75	19	22	14
Vora	179	57	-68	1	0	-96	0	0	-70	20	20	0

Të ardhurat nga tarifat lokale

Të ardhurat nga tarifa e zënies së hapësirës publike kanë pësuar ulje në të gjitha bashkitë, përjashtimisht për bashkinë e Rogozhinës e cila ka një rritje të të ardhurave, dhe e Vorës që nuk ka rritje të të ardhurave. Ndërsa të ardhurat nga tarifa e pastrimit dhe higjenës janë rritur për të gjitha bashkitë. Gjithashtu në bashkinë e Kamzës dhe të Rogozhinës të ardhurat nga tarifat e gjelbërimit kanë treguar rritje në vitin 2020 krahasuar me vitin 2019.

Të ardhurat nga tarifat lokale në milion lekë

	Tarifa e zënies së hapësirës publike			Tarifa e pastrimit dhe higjenës			Tarifa e gjelbërimit		
	2019	2020	Ne %	2019	2020	Në %	2019	2020	Në %
Tirana	387,2	22,7	-94,1	1787,5	1958,4	9,6	-	-	-
Kamza	0,01	0,00	-60,0	96,4	112,8	17,0	16,5	19,2	16,4
Kavaja	32,7	28,2	-13,8	29,5	33,6	13,9	-	-	-
Rogozhinë	17,5	18,1	3,4	0,3	0,4	29,6	2,5	2,6	4,0
Vora	0,0	0,0	0,0	43,3	47,4	9,5	-	-	-

Qarku i Beratit

Në analizën në nivel të bashkive për Qarkun e Beratit, burimet e financimit për transfertën e pakushtëzuar të përdorur dhe të ardhurave të veta janë zvogëluar për bashkinë e Kuçovës. Ndërsa për bashkitë e Beratit dhe Poliçanit është zvogëluar përdorimi i transfertës por janë rritur të ardhurat e veta. Ndërsa për bashkitë e Skraparit dhe të Urës Vajgurore është rritur si përdorimi i transfertës por dhe të ardhurat e veta. Të ardhurat e veta të bashkive kanë treguar rritje krahasuar me vitin 2019 për bashkitë e Beratit, të Poliçanit dhe të Urës Vajgurore. Rënie të lartë të të ardhurave të veta kanë treguar në bashkinë e Skraparit në -37.4%, dhe të Kuçovës në -22.5%.

Të ardhurat nga transfertat dhe të ardhurat e veta në milion lekë

	Transferta e pakushtëzuar			Të ardhurat e veta në vitin ushtrues		
	2019	2020	Në %	2019	2020	Në %
Berat	609,1	507,1	-16,7	279,4	290,7	4,0
Poliçan	154,4	153,3	-0,7	26,8	30,4	13,4
Skrapar	200,8	272,0	35,5	69,8	43,7	-37,4
Kuçovë	281,8	259,1	-8,1	122,6	95,0	-22,5
Urë Vajgurore	206,3	222,1	7,7	117,6	125,9	7,1
K. i Qarkut	28,7	27,9	-2,8	0,4	0,2	-50,0

Të ardhurat e veta të bashkive

Të ardhurat tatimore kanë pësuar rënie në bashkitë e Skraparit dhe të Kuçovës në -15.6% dhe -21.8%. Ndërsa në bashkitë e Beratit, të Poliçanit dhe të Urës Vajgurore të ardhurat tatimore kanë rritje. Të ardhurat jo tatimore në të gjitha bashkitë kanë pësuar rënie me përjashtim të bashkisë së Urës Vajgurore e cila ka shënuar një rritje në 37.7%. Bashkia e Skraparit ka shënuar një ulje të lartë të të ardhurave jo tatimore në -56.6%, e ndjekur nga bashkia e Beratit në -47.0%, e Kuçovës në -29.0% dhe e Poliçanit në -21.7%.

Të ardhurat e veta të bashkive në milion lekë

	Të ardhurat nga taksat dhe tarifat			Të ardhurat jo tatimore		
	2019	2020	Në %	2019	2020	Në %
Berat	237,5	268,5	13,1	41,9	22,2	-47,0
Poliçan	20,8	25,7	23,6	6,0	4,7	-21,7
Skrapar	32,7	27,6	-15,6	37,1	16,1	-56,6
Kuçovë	110,2	86,2	-21,8	12,4	8,8	-29,0
Dimal/Ura V.	112,3	118,6	5,6	5,3	7,3	37,7

Të ardhurat tatimore nga taksat dhe tarifat

Të ardhurat nga pasuria kanë shënuar një rritje për bashkitë e Beratit, të Skraparit dhe të Urës Vajgurore, respektivisht në 3.2%, 17.6% dhe 12.2%. Ndërsa bashkitë e Poliçanit kanë treguar një ulje të lehtë të të ardhurave nga pasuria në -1.1% dhe në -1.3%. Taksat lokale kanë pësuar ulje për bashkinë e Skraparit dhe të Kuçovës, respektivisht në -21.7% dhe -25.9%. Bashkitë e Beratit, të Poliçanit dhe të Urës Vajgurore kanë shënuar rritje të të ardhurave lokale.

Të ardhurat nga taksa e biznesit të vogël kanë treguar rritje të lartë Bashkia e Beratit në 86.8% në vitin 2020, e Kuçovës në 66.7% dhe e Poliçanit në 19 herë krahasuar me vitin 2019. Bashkia e Urës Vajgurore/Dimal ka treguar një rënie të të ardhurave nga biznesi i vogël në -30.8%. Bashkia e Skraparit nuk ka mbledhur taksa nga biznesi i vogël në vitin 2020.

Të ardhurat tatimore nga taksat dhe tarifat në milion lekë

	Taksat mbi pasurinë e paluajtshme			Taksat lokale			Taksa e Biznesit të vogël		
	2019	2020	Ne %	2019	2020	Ne %	2019	2020	Ne %
Berat	59,8	61,7	3,2	173,9	199,8	14,9	3,8	7,1	86,8
Poliçan	9,3	9,2	-1,1	11,5	16,3	41,7	0,0	0,2	19 here
Skrapar	7,4	8,7	17,6	24,0	18,8	-21,7	1,3	0,0	-100,0
Kuçovë	15,1	14,9	-1,3	94,5	70,0	-25,9	0,6	1,0	66,7
Urë Vajg	36,2	40,6	12,2	74,8	77,2	3,2	1,3	0,9	-30,8

Të ardhurat nga taksat mbi pasurinë e paluajtshme

Të ardhurat nga taksa mbi ndërtesat kanë treguar rritje në bashkinë e Kuçovës dhe të Urës Vajguore. Ndërsa bashkitë e Beratit, të Poliçanit dhe të Skraparit kanë treguar rënie të të ardhurave. Bashkia e Poliçanit ka treguar rënien më të lartë në -56.5% të të ardhurave nga taksa e ndërtesës. Taksa e pronës bujqësore ka treguar rritje me përjashtim të bashkisë së Kuçovës që ka shënuar ulje në -10.6%. Kategoria e të ardhurave nga taksat mbi truallin ka treguar ulje në bashkinë e Beratit dhe të Dimalit.

Të ardhurat nga taksat mbi pasurinë e paluajtshme në milion lekë

	Ndërtese			Tokë bujqësore			Truall		
	2019	2020	Në %	2019	2020	Në %	2019	2020	Në %
Berat	45,9	42,3	-7,8	11,8	15,1	28,0	0,1	0,0	-90,0
Poliçan	4,0	3,9	-2,5	5,2	5,2	0,0	-	-	-
Skrapar	2,6	2,5	-3,8	4,8	6,2	29,2	-	-	-
Kuçove	8,5	8,9	4,7	6,6	5,9	-10,6	-	-	-
Dimal/Ura V.	14,3	18,5	29,4	18,9	19,4	2,6	2,9	2,6	-10,3

Të ardhurat nga taksat dhe tarifat lokale

Të ardhurat nga taksat lokale

Në të ardhurat nga taksa e ndikimit në infrastrukturë kanë treguar një ulje të ndjeshme për bashkinë e Beratit, të Skraparit. Respektivisht të ardhurat janë ulur në -74%, në -83% dhe -21%. Ndërsa bashkia e Poliçanit ka shënuar rritje të të ardhurave nga taksa e ndikimit në infrastrukturë në rreth 3 herë. Taksa e fjetjes tregoi një rënie të lartë të të ardhurave lokale në bashkinë e Beratit dhe të Skraparit, respektivisht në -84% dhe -80%. Taksa e tabelës ka qenë relativisht e njëjta për të gjitha bashkitë në vitin 2020 krahasuar me vitin 2019. Taksat e tjera kanë shënuar rritje në bashkinë e Beratit, të Poliçanit dhe të Dimalit/Urës Vajguore. Ndërsa bashkitë e Skraparit dhe të Kuçovës kanë treguar ulje të ndjeshme, respektivisht -26% dhe -37% të të ardhurave.

Të ardhurat nga taksat lokale në milion lekë

	Taksa e ndikimit në infrastrukturë			Taksa e fjetjes në hotel			Taksa e tabelës			Taksa të tjera		
	2019	2020	Në %	2019	2020	Në %	2019	2020	Në %	2019	2020	Në %
Berat	31,1	8,0	-74	5,1	0,8	-84	2,0	2,1	5	47,2	80,9	71
Poliçan	0,8	2,4	2 here	-	-	-	0,0	0,0	0	1,7	3,8	124
Skrapar	1,2	0,2	-83	0,1	0,0	-80	0,2	0,3	50	13,9	10,3	-26
Kuçovë	-	-	-	0,1	0,2	100	0,2	0,2	0	55,7	35,0	-37
Ura Vajguore	9,9	8,7	-12	0,0	0,0	50	0,8	0,9	2	39,0	40,3	3

Të ardhurat nga tarifat lokale

Të ardhurat nga tarifa e zënies së hapësirës publike kanë pësuar ulje në të gjitha bashkitë, përjashtimisht për bashkinë e Skraparit e cila ka mbledhur të njëjtin nivel të të ardhurave. Ulje të ndjeshme ka treguar bashkia e Beratit në -34.4% dhe e Kuçovës në -21.7% të të ardhurave. Ndërsa të ardhurat nga tarifa e pastrimit dhe higjenës janë rritur për të gjitha bashkitë, përjashtimisht për bashkinë e Skraparit dhe të Kuçovës që kanë treguar një ulje të lehtë të të ardhurave.

Gjithashtu dhe të ardhurat nga tarifat e gjelbërimit kanë treguar rritje në vitin 2020 krahasuar me vitin 2019 në bashkinë e Beratit dhe të Urës Vajgurore. Ndërsa bashkia e Skraparit dhe e Kuçovës kanë patur ulje të të ardhurave respektivisht në -16.37% dhe -44.4%.

Të ardhurat nga tarifat lokale në milion lekë

	Të ardhurat nga tarifa e zënies së hapësirës publike			Të ardhurat nga tarifa e pastrimit dhe higjenës			Të ardhura nga tarifa e gjelbërimit		
	2019	2020	Në %	2019	2020	Në %	2019	2020	Në %
Berat	12,8	8,4	-34,4	63,7	74,0	16,2	12,0	25,6	113,3
Poliçan	0,32	0,29	-9,4	8,1	9,1	12,3	0,6	0,5	-16,7
Skrapar	0,4	0,4	0,0	7,3	7,2	-1,4	0,9	0,5	-44,4
Kuçovë	8,3	6,5	-21,7	30,2	28,9	-4,3	-	-	-
Dimal/Ura V.	1,8	1,5	-16,7	18,9	20,7	9,5	4,3	5,0	16,3

Qarku i Dibrës

Në analizën në nivel të bashkive për Qarkun e Dibrës burimet e financimit për transfertën e pakushtëzuar të përdorur janë zvogëluar për të gjitha bashkitë. Të ardhurat e veta kanë pësuar rënie për të gjitha bashkitë, përjashtimisht për bashkinë Mat, e cila ka pasur rritje të të ardhurave. Rënia e të ardhurave të veta për bashkinë e Dibrës është -17.8%, për bashkinë e Bulqizës në -15.2%, për bashkinë e Klosit -27.2%

Të ardhurat nga transfertat dhe të ardhurat e veta në milion lekë

	Transferta e pakushtëzuar			Të ardhurat e veta në vitin ushtrues		
	2019	2020	Në %	2019	2020	Në %
Dibër	612,3	610,7	-0,3	98,7	81,1	-17,8
Bulqizë	458,9	400,6	-12,7	50,6	42,9	-15,2
Klos	222,7	172,8	-22,4	38,9	28,3	-27,2
Mat	369,6	350,1	-5,3	65,7	78,1	18,9
K. i Qarkut	38,1	25,9	-32,0	0,3	0,2	-12,0

Të ardhurat e veta të bashkive

Të ardhurat tatimore kanë pësuar rënie në tre bashkitë e qarkut, në bashkinë e Dibrës, të Bulqizës dhe të Klosit. Bashkia e Matit ka treguar rritje të të ardhurave tatimore në 29.2%. Bashkia e Dibrës, e Bulqizës dhe e Klosit respektivisht kanë pasur rënie të të ardhurave tetimore respektivisht në -25.6%, në -20.1% dhe me -4.2%. Të ardhurat jo tatimore kanë pësuar rënie në bashkinë e Klosit në -4.2% dhe në bashkinë e Matit në -20.4%. Ndërsa në bashkinë e Dibrës dhe të Bulqizës ka pasur rritje të të ardhurave jo tatimore.

Të ardhurat e veta të bashkive në milion lekë

	Të ardhurat nga taksat dhe tarifat			Të ardhurat jo tatimore		
	2019	2020	Në %	2019	2020	Në %
Dibër	78,9	58,7	-25,6	19,8	22,4	13,1
Bulqizë	46,7	37,3	-20,1	3,9	5,6	43,6
Klos	31,6	21,4	-32,3	7,2	6,9	-4,2
Mat	52,0	67,2	29,2	13,7	10,9	-20,4

Të ardhurat tatimore nga taksat dhe tarifat

Të ardhurat nga pasuria kanë shënuar rritje për bashkitë e Bulqizës dhe të Matit, respektivisht në 17.6% dhe në 33.6%. Ndërsa bashkia e Dibrës ka treguar një ulje të të ardhurave nga pasuria në -15.6%. Taksat lokale kanë pësuar ulje për bashkinë e Dibrës në -26.9%, të Bulqizës në -17.4%, dhe të Klosit në -36.3%. Ndërsa bashkia e Matit ka treguar rritje të të ardhurave lokale në 28.8%.

Të ardhurat nga taksa e biznesit të vogël kanë treguar ulje për të gjitha bashkitë me përjashtim të bashkisë së Klosit që ka pasur një rritje të lartë të të ardhurave në 75%. Bashkia e Dibrës, e Bulqizës dhe e Matit kanë patur rënie të lartë të të ardhurave respektivisht në -47.6%, në -77.4% dhe -40%.

Të ardhurat tatimore nga taksat dhe tarifat në milion lekë

	Taksa nga pasuria e paluajtshme			Taksat lokale			Taksa e Biznesit te vogël		
	2019	2020	Në %	2019	2020	Në %	2019	2020	Në %
Dibër	13,5	11,4	-15,6	63,3	46,3	-26,9	2,1	1,1	-47,6
Bulqizë	1,7	2,0	17,6	41,9	34,6	-17,4	3,1	0,7	-77,4
Klos	2,3	2,3	0,0	28,9	18,4	-36,3	0,4	0,7	75,0
Mat	11,6	15,5	33,6	39,9	51,4	28,8	0,5	0,3	-40,0

Të ardhurat nga taksat mbi pasurinë e paluajtshme

Të ardhurat nga taksa mbi ndërtesat kanë treguar rritje në bashkinë e Bulqizës dhe të Matit, ndërsa bashkia e Dibrës dhe e Klosit kanë treguar rënie të të ardhurave. Bashkia e Dibrës ka treguar rënie të të ardhurave në -21.2% dhe bashkia e Klosit në -5.3%.

Taksa e pronës bujqësore ka treguar rritje në bashkinë e Bulqizës në 50%, në bashkinë e Klosit në 25% dhe në bashkinë Matit në 166.7%. Ndërsa në bashkinë e Dibrës ka ulje në -26.3% të të ardhurave. Kategoria e të ardhurave nga taksat mbi truallin në të gjitha bashkitë rezultojnë që nuk ka mbledhje të të ardhurave.

Të ardhurat nga taksat mbi pasurinë e paluajtshme në milion lekë

	Ndertese			Tokë bujqësore			Truall		
	2019	2020	Në %	2019	2020	Në %	2019	2020	Në %
Dibër	11,3	8,9	-21,2	1,9	1,4	-26,3	-	-	-
Bulqizë	1,6	1,9	18,8	0,0	0,0	50,0	-	-	-
Klos	1,9	1,8	-5,3	0,4	0,5	25,0	-	-	-
Mat	11,3	14,7	30,1	0,3	0,8	166,7	-	-	-

Të ardhurat nga taksat dhe tarifatat lokale

Të ardhurat nga taksat lokale

Në të ardhurat nga taksa e ndikimit në infrastrukturë kanë treguar një ulje për të gjitha bashkitë. Më e lartë ulja e të ardhurave është në bashkinë e Klosit dhe të Matit në -62%. Taksa e fjetjes tregoi një rënie në -50% në bashkinë e Dibrës. Ndërsa në bashkitë e tjera nuk ka të ardhura të mbledhura në vitet 2019-2020.

Taksa e tabelës ka një rritje të lartë për bashkinë e Dibrës dhe të Bulqizës. Ndërsa bashkitë e Klosit dhe të Matit kanë pasur rënie të të ardhurave, respektivisht -67% dhe -33%. Taksat e tjera kanë shënuar rritje në bashkinë e Klosit dhe të Matit. Ndërsa bashkia e Dibrës dhe e Bulqizës kanë treguar ulje të ndjeshme të të ardhurave respektivisht në -49% dhe -57%.

Të ardhurat nga taksat lokale në milion lekë

	Taksa e ndikimit në infrastrukturë			Taksa e fjetjes në hotel			Taksa e tabelës			Taksa të tjera		
	2019	2020	Në %	2019	2020	Në %	2019	2020	Në %	2019	2020	Në %
Dibër	11,0	10,5	-4	0,5	0,3	-40	0,0	0,0	6	37,7	19,3	-49
Bulqizë	4,9	4,3	-12	-	-	-	0,1	0,2	100	15,6	6,7	-57
Klos	16,4	2,3	-86	0,0	-	-	0,0	0,0	-67	12,5	16,1	29
Mat	8,5	3,2	-62	-	-	-	0,3	0,2	-33	29,9	45,6	53

Të ardhurat nga tarifat lokale

Të ardhurat nga tarifa e zënies së hapësirës publike kanë pësuar ulje të lartë në bashkinë e Dibrës në -80%. Nuk ka të ardhura të mbledhura për tarifën e zënies së hapësirës publike në bashkinë e Bulqizës dhe të Klosit në vitet 2019 dhe 2020, ndërsa bashkia e Matit ka treguar një rritje në 1005 të ardhurave.

Të ardhurat nga tarifa e pastrimit dhe higjenës janë rritur për bashkitë e Dibres dhe te Bulqizes, Ndërsa bashkia e Klosit dhe e Matit nuk kanë të ardhura të mbledhura nga kjo tarifë. Të ardhurat nga tarifa e gjelbërimit ka ulje në -25% për bashkinë e Dibrës. Nuk ka të ardhura të mbledhura nga kjo tarifë për bashkinë e Bulqizës, të Klosit dhe të Matit.

Të ardhurat nga tarifat lokale në milion lekë

	Tarifa e zënies së hapësirës publike			Tarifa e pastrimit dhe higjenës			Tarifa e gjelbërimit		
	2019	2020	Në %	2019	2020	Në %	2019	2020	Në %
Dibër	0,5	0,1	-80,0	12,4	15,2	22,6	1,2	0,9	-25,0
Bulqizë	-	-	-	21,3	23,4	9,9	-	-	-
Klos	-	-	-	0,1	-	-	-	-	-
Mat	1,2	2,4	100,0	-	-	-	-	-	-

Qarku i Durrësit

Në analizën në nivel të bashkive për Qarkun e Durrësit burimet e financimit për transfertën e pakushtëzuar të përdorur dhe të ardhurave të veta janë zvogëluar për bashkinë e Durrësit dhe të Krujës. Ndërsa për bashkinë e Shijakut transferta e pakushtëzuar e përdorur është rritur dhe të ardhurat e veta janë zvogëluar. Transferta e përdorur ka rënie në -3.5% për bashkinë e Durrësit dhe -11.3% për bashkinë e Krujës.

Për bashkinë e Shijakut transferta e përdorur është rritur në 11%. Të ardhurat e veta janë ulur për të tre bashkitë, respektivisht në -23.8% për bashkinë e Durrësit në -13.5% për bashkinë e Krujës dhe -8.9% për bashkinë e Shijakut.

Të ardhurat nga transfertat dhe të ardhurat e veta në milion lekë

	Transferta e pakushtëzuar			Te ardhurat e veta ne vitin ushtrues		
	2019	2020	Ne %	2019	2020	Ne %
Durres	1233,2	1190,0	-3,5	1210,1	921,5	-23,8
Kruje	413,9	367,2	-11,3	304,8	263,8	-13,5
Shijak	191,5	212,6	11,0	151,5	138,0	-8,9
K. i Qarkut	38,6	30,2	-21,8	30,4	31,6	3,9

Të ardhurat e veta të bashkive

Të ardhurat tatimore kanë pësuar rënie në tre bashkitë e qarkut të Durrësit. Rënia më e madhe e të ardhurave tatimore dhe tarifore është -24.8% në bashkinë e Durrësit. Dhe të ardhurat jo tatimore kanë rënie për të tre bashkitë e qarkut. Rënien më të madhe e ka bashkia e Krujës me -46.7%.

Të ardhurat e veta të bashkive në milion lekë

	Te ardhurat nga taksat dhe tarifat			Te ardhurat jo tatimore		
	2019	2020	Ne %	2019	2020	Ne %
Durres	1083,7	815,4	-24,8	126,4	106,1	-16,06
Kruje	220,4	218,7	-0,8	84,4	45,0	-46,7
Shijak	145,5	132,4	-9,0	6,0	5,6	-6,7

Të ardhurat tatimore nga taksat dhe tarifat

Të ardhurat nga pasuria kanë shënuar rënie shumë të lartë në -90% për bashkinë e Shijakut. Për bashkinë e Durrësit rënia e të ardhurave nga pasuria është në -26.2%. Ndërsa bashkia e Krujës ka rritje të të ardhurave nga taksa e pasurisë në 8.9%. Të ardhurat nga taksat lokale janë ulur për të tre bashkitë, respektivisht në -24.5% për bashkinë e Durrësit, në -6.6% për bashkinë e Krujës dhe në -19.5% për bashkinë e Shijakut.

Të ardhurat nga taksa e biznesit të vogël kanë treguar ulje për bashkinë e Durrësit në -15.6%, dhe bashkinë e Krujës në -5%. Ndërsa bashkia e Shijakut ka rritje të të ardhurave nga biznesi i vogël në 20%.

Të ardhurat tatimore nga taksat dhe tarifat në milion lekë

	Taksat nga pasuria e palujtshme			Taksat lokale			Taksa e Biznesit te vogel		
	2019	2020	Ne %	2019	2020	Ne %	2019	2020	Ne %
Durres	366.2	270.1	-26.2	680.4	513.9	-24.5	37.1	31.3	-15.6
Kruje	82.2	89.5	8.9	134.2	125.4	-6.6	4.0	3.8	-5.0
Shijak	55.9	5.6	-90.0	87.0	70.0	-19.5	2.5	3.0	20.0

Të ardhurat nga taksat mbi pasurinë e palujtshme

Të ardhurat nga taksa mbi ndërtesat kanë treguar rritje në bashkinë e Krujës në 12.6%. Ndërsa bashkitë e Durrësit dhe të Shijakut kanë treguar rënie të të ardhurave. Bashkia e Durrësit ka treguar rënien më të lartë në -29.3% të të ardhurave nga taksa e ndërtesës.

Taksa e pronës bujqësore ka treguar rënie për bashkinë e Durrësit në -40% dhe për bashkinë e Krujës në -20%. Bashkia e Shijakut ka një rritje të lartë të të ardhurave nga taksa mbi tokën bujqësore në rreth 134% në vitin 2020 krahasuar me vitin 2019. Ndërsa taksa mbi truallin në vitin 2020 nuk është mbledhur nga asnjë bashki.

Të ardhurat nga taksat mbi pasurinë e paluajtshme në milion lekë

	Ndertese			Toke Bujqesore			Truall		
	2019	2020	Ne %	2019	2020	Ne %	2019	2020	Ne %
Durres	252.3	178.3	-29.3	5.0	3.0	-40.0	0.2	0.0	-
Kruje	77.6	87.4	12.6	1.5	1.2	-20.0	-	-	-
Shijak	45.0	43.7	-2.9	6.2	14.5	133.9	-	-	-

Të ardhurat nga taksat dhe tarifat lokale

Të ardhurat nga taksat lokale

Të ardhurat nga taksa e ndikimit në infrastrukturë kanë treguar një ulje të ndjeshme për të tre bashkitë e qarkut të Durrësit. Të ardhurat janë ulur respektivisht -25% për bashkinë e Durrësit, në -78% për bashkinë e Krujës dhe -49% për bashkinë e Shijakut. Taksa e fjetjes ka shënuar ulje në -76% në bashkinë e Durrësit dhe në -67% në bashkinë e Krujës.

Taksa e tabelës ka treguar ulje në -14% në bashkinë e Durrësit dhe në -6% në bashkinë e Krujës. Ndërsa në bashkinë e Shijakut të ardhurat nga taksa e tabelës janë rritur në rreth 5 herë. Taksat e tjera kanë shënuar rritje në bashkinë e Krujës në 35%. Ndërsa në bashkinë e Durrësit ka rënie në -9% dhe në bashkinë e Shijakut në -13%.

Të ardhurat nga taksat lokale në milion lekë

	Taksa e ndikimit ne infrastrukture			Taksa e fjetjes ne hotel			Taksa e tabelës			Taksa te tjera		
	2019	2020	Ne %	2019	2020	Ne %	2019	2020	Ne %	2019	2020	Ne %
Durres	257.2	193.0	-25	19.1	4.5	-76	7.1	6.1	-14	183.5	167.0	-9
Kruje	30.6	6.8	-78	0.9	0.3	-67	1.6	1.5	-6	46.6	62.9	35
Shijak	38.1	19.5	-49	-	-	-	0.1	0.3	467	35.1	30.6	-13

Të ardhurat nga tarifat lokale

Të ardhurat nga tarifa e zënies së hapësirës publike kanë pësuar ulje në bashkinë e Durrësit në -32.8% dhe shumë më të lartë në -80% në bashkinë e Shijakut. Ndërsa të ardhurat nga tarifa e pastrimit dhe higjenës janë ulur vetëm për bashkinë e Durrësit në -33.7%. Bashkia e Krujës ka treguar rritje në 47.2% dhe e Shijakut në 46.6%. Të ardhurat nga tarifat e gjelbërimit kanë treguar ulje për bashkinë e Durrësit në -28.7% dhe shumë të lartë në -96.7% në bashkinë e Krujës.

Të ardhurat nga tarifat lokale në milion lekë

	Tarifa e zënies së hapësirës publike			Tarifa e pastrimit dhe higjenes			Ttarifa e gjelberimit		
	2019	2020	Ne %	2019	2020	Ne %	2019	2020	Ne %
Durrës	6.1	4.1	-32.8	170.0	112.7	-33.7	37.3	26.6	-28.7
Krujë	-	-	-	36.2	53.3	47.2	18.3	0.6	-96.7
Shijak	0.5	0.1	-80.0	13.3	19.5	46.6	-	0.1	-

Qarku i Elbasanit

Në analizën në nivel të bashkive për Qarkun e Elbasanit burimet e financimit për transfertën e pakushtëzuar të përdorur janë zvogëluar për bashkinë e Librazhdit në -7.1%, të Cërrikut në -12.0% dhe të Peqinit në -2.0%. Ndërsa bashkitë e Elbasanit, të Prenjasit, të Belshit dhe të Gramshit kanë pasur rritje të përdorimit të transfertës. Të ardhurat e veta kanë pasur rritje, me përjashtim të bashkisë së Elbasanit në -1.8%, dhe në bashkinë e Peqinit në -20.3%.

Të ardhurat nga transfertat dhe të ardhurat e veta në milion lekë

	Transferta e pakushtëzuar			Të ardhurat e veta në vitin ushtrues		
	2019	2020	Ne %	2019	2020	Ne %
Elbasan	1022.4	1040.4	1.8	795.9	781.9	-1.8
Librazhd	440.5	409.1	-7.1	107.6	111	3.2
Prenjas	231.8	283.5	22.3	54.3	57.9	6.6
Cërrik	250.8	220.6	-12.0	89.5	97.5	8.9
Belsh	187.9	194.3	3.4	48.7	59.7	22.6
Gramsh	390.4	452.9	16.0	54.0	56.0	3.7
Peqin	211.1	206.8	-2.0	66.6	53.1	-20.3
K. i Qarkut	58.5	59.9	2.4	3.3	2.6	-21.2

Të ardhurat e veta të bashkive

Të ardhurat tatimore kanë pësuar rënie në bashkinë e Elbasanit në -2.9% dhe në bashkinë e Peqinit në -22.1%. Bashkitë e tjera kanë pasur rritje të të ardhurave tatimore. Rritjen më të lartë e ka pasur bashkia e Belshit me 51.1%. Ndërsa të ardhurat jo tatimore janë zvogëluar në bashkinë e Cërrikut, Belshit dhe të Gramshit. Bashkia e Belshit ka një rënie të madhe të të ardhurave jo tatimore në vitin 2020 krahsuar me vitin 2019 në -77.6%. Bashkia e Elbasanit, e Librazhdit, e Prenjasit dhe e Peqinit kanë rritje të të ardhurave jo tatimore.

Të ardhurat e veta të bashkive në milion lekë

	Te ardhurat nga taksat dhe tarifrat			Te ardhurat jo tatimore		
	2019	2020	Ne %	2019	2020	Ne %
Elbasan	729.7	708.8	-2.9	66.2	73	10.27
Librazhd	66.1	66.6	0.8	39.6	45.4	14.65
Prenjas	43.6	47.1	8.0	10.7	10.8	0.93
Cerrik	79.7	88.7	11.3	9.8	8.8	-10.20
Belsh	38.0	57.4	51.1	10.7	2.4	-77.57
Gramsh	44.4	50.6	14.0	9.6	6.4	-33.3
Peqin	64.8	50.5	-22.1	1.8	2.6	44.4

Të ardhurat tatimore nga taksat dhe tarifrat

Të ardhurat nga pasuria kanë shënuar një rritje për bashkitë e qarkut të Elbasanit me përjashtim të bashkisë së Gramshit dhe të Peqinit të cilat kanë një zvogëlim të të ardhurave nga taksa e pasurisë respektivisht në -2.6% dhe -29.8%. Rritje të larat te te ardhurave nga taksa e pasurisë ka treguar bashkia e Prenjasit në 36.7%, e Cërrikut në 67% dhe e Belshit në 71.3%. Të ardhurat nga taksat lokale kanë treguar rënie në bashkinë e Elbasanit në -7.2%, në bashkinë e Librazhdit në -5.1%, në bashkinë e Cërrikut në -18.4% dhe të Peqinit në -14.4%.

Ndërsa bashkia e Belshit ka një rritje të konsiderueshme në 36.5% të të ardhurave dhe bashkia e Gramshit në 18.0%. Taksa e biznesit të vogël ka një rënie të madhe në të gjitha bashkitë përjashtuar bashkinë e Elbasanit, e cila ka një rritje në 1.2%. Bashkia e Peqinit ka një rënie në -87.5% të të ardhurave nga biznesi i vogël.

Të ardhurat tatimore nga taksat dhe tarifrat në milion lekë

	Taksat nga Pasuria e Palujtshme			Taksat lokale			Taksa e Biznesit te vogel		
	2019	2020	Ne %	2019	2020	Ne %	2019	2020	Ne %
Elbasan	200.9	217.3	8.2	520.3	482.9	-7.2	8.5	8.6	1.2
Librazhd	15.6	17.3	10.9	51.3	48.7	-5.1	1.2	0.6	-50.0
Prenjas	6	8.2	36.7	37.2	38.6	3.8	0.4	0.3	-25.0
Cerrik	28.2	47.1	67.0	50.5	41.2	-18.4	0.9	0.4	-55.6
Belsh	16.7	28.6	71.3	20.8	28.4	36.5	0.5	0.4	-20.0
Gramsh	7.8	7.6	-2.6	36.1	42.6	18.0	0.5	0.4	-20.0
Peqin	25.2	17.7	-29.8	38.1	32.6	-14.4	1.6	0.2	-87.5

Të ardhurat nga taksat mbi pasurinë e palujtshme

Të ardhurat nga taksa mbi ndërtesat kanë treguar rritje në bashkinë e Elbasanit, të Librazhdit, të Prenjasit, dhe të Belshit. Ndërsa bashkia e Gramshit dhe e Peqinit kanë rënie të të ardhurave respektivisht në -2.6% dhe -18.8%.

Të ardhurat nga taksa e tokës bujqësore kanë rënie në bashkinë e Elbasanit në -8.9%, të Cërrikut në -10%, të Belshit në -13.7% dhe të Peqinit në -36.7%. Të ardhurat nga taksa mbi truallin

kanë rritje në bashkinë e Elbasanit, të Librazhdit dhe të Cërrikut. Bashkia e Gramshit ka treguar ulje të të ardhurave në -3.7%.

Të ardhurat nga taksat mbi pasurinë e paluajtshme në milion lekë

	Ndertese			Toke Bujeqesore			Truall		
	2019	2020	Ne %	2019	2020	Ne %	2019	2020	Ne %
Elbasan	154.4	168.8	9.3	17.9	16.3	-8.9	22.7	25.4	11.9
Librazhd	12.3	13.2	7.3	2.2	2.2	0.0	0.4	0.9	125.0
Prenjas	3.7	4.9	32.4	1.9	2.8	47.4	-	-	-
Cerrik	16.9	17.2	1.8	11	9.9	-10.0	0.3	20.1	6600.0
Belsh	4.4	17.8	304.5	12.4	10.7	-13.7	-	-	-
Gramsh	7.8	7.6	-2.6	4.9	5.0	0.8	2.7	2.6	-3.7
Peqin	10.1	8.2	-18.8	15.0	9.5	-36.7	-	-	-

Të ardhurat nga taksat dhe tarifat lokale

Të ardhurat nga taksat lokale

Të ardhurat nga taksa e ndikimit në infrastrukturë kanë treguar një ulje të ndjeshme për të gjitha bashkitë e qarkut të Elbasanit, përjashtuar bashkinë e Gramshit që ka një rritje në 86% të të ardhurave. Bashkia e Elbasanit ka një rënie në -14%, e Librazhdit në -56%, e Prrenjasit në -37%, e Cërrikut në -51%, e Belshit në -32% dhe e Peqinit në -52%.

Të ardhurat nga taksa e fjetjes kanë një rënie në -71% në bashkinë e Elbasanit. Bashkia e Librazhdit ka rritje të të ardhurave nga taksa e fjetjes. Bashkitë e tjera nuk kanë realizuar të ardhura nga taksa e fjetjes në vitet 2019 dhe 2020.

Taksa e tabelës ka rënie në bashkinë e Elbasanit në -14% dhe në bashkinë e Cërrikut në -20%. Ndërsa bashkitë e Prrenjasit, Belshit dhe Peqinit kanë treguar rritje të të ardhurave. Bashkia e Librazhdit dhe e Gramshit kanë realizuar pothuajse të njëjtin nivel të të ardhurave në vitin 2020 krahasuar me vitin 2019.

Taksat e tjera kanë një rritje në të gjithë bashkitë përjashtimisht për bashkinë e Librazhdit që ka të njëjtin nivel të të ardhurave dhe të bashkisë së Cërrikut që ka rënie në -21%.

Të ardhurat nga taksat lokale në milion lekë

	Taksa e ndikimit ne infrastrukture			Taksa e fjetjes ne Hotel			Taksa e tabelës			Taksa te tjera		
	2019	2020	Ne %	2019	2020	Ne %	2019	2020	Ne %	2019	2020	Ne %
Elbasan	131.3	112.7	-14	9.2	2.7	-71	0.7	0.6	-14	177.3	189.5	7
Librazhd	8.2	3.6	-56	0.01	0.13	1200	0.5	0.5	0	21.3	21.2	0
Prenjas	10.8	6.8	-37	-	-	-	0.8	1.1	38	18.7	22.4	20
Cerrik	12.3	6	-51	-	-	-	0.5	0.4	-20	22.9	18.2	-21
Belsh	5.4	3.4	-37	-	-	-	0.0	0.0	567	9.9	11.7	18
Gramsh	2.1	3.9	86	0.0	0.0	0	0.1	0.1	0	31.1	35.9	15
Peqin	8.5	4.1	-52	-	-	-	0.8	1.1	38	18.7	22.4	20

Të ardhurat nga tarifat lokale

Të ardhurat nga tarifa e zënies së hapësirës publike kanë pësuar ulje në bashkinë e Elbasanit në -25.8%, në bashkinë e Prenjasit në -25%, të Belshit në -40% dhe të Gramshit në -21.4%. Bashkitë e tjera kanë rritje me përjashtim të bashkisë së Cërrikut që ka realizuar të njëjtin nivel të të ardhurave. Ndërsa të ardhurat nga tarifa e pastrimit dhe higjenes janë rritur për të gjitha bashkitë, përjashtimisht për bashkinë e Elbasanit që ka ulje në -11.1%, të Peqinit në -10.1% dhe të Gramshit që nuk ka realizuar të ardhura në vitin 2020.

Të ardhurat nga tarifa e gjelbërimit kanë treguar ulje në bashkinë e Elbasanit në -1.1% dhe të Librazhdit në -38%. Ndërsa bashkitë e tjera kanë rritje të të ardhurave me përjashtim të bashkisë së Peqinit e cila nuk ka realizuar të ardhura në dy vitet që janë marrë në analizë.

Të ardhurat nga tarifat lokale në milion lekë

	Tarifa e zënies së hapësirës publike			Tarifa e pastrimit dhe higjenes			Tarifa e gjelbërimit		
	2019	2020	Ne %	2019	2020	Ne %	2019	2020	Ne %
Elbasan	31.8	23.6	-25.8	142.4	126.6	-11.1	27.7	27.4	-1.1
Librazhd	2.5	3.7	48.0	13.7	16.6	21.2	5.0	3.1	-38.0
Prenjas	1.6	1.2	-25.0	4.7	6.3	34.0	0.6	0.8	33.3
Cërrik	2.9	2.9	0.0	11.0	12.8	16.4	0.9	1.0	11.1
Belsh	1.0	0.6	-40.0	4.4	12.3	179.5	0.1	0.3	200.0
Gramsh	1.40	1.10	-21.4	0.0	-	-	1.3	1.6	23.1
Peqin	0.5	2.3	360.0	9.9	8.9	-10.1	-	-	-

Qarku i Fierit

Në analizën në nivel të bashkive për Qarkun e Fierit burimet e financimit për transfertën e pakushtëzuar të përdorur janë zvogëluar për të gjitha bashkitë, me përjashtim të bashkisë së Mallakastrës, e cila ka rritje të përdorimit të transfertës në 15%. Bashkia e Fierit ka rënie në -0.4%, e Divjakës në -0.9%, e Lushnjës në -4.1%, e Roskovecit në -0.7% dhe e Patosit në -25.1%.

Të ardhurat e vetë bashkive janë zvogëluar për bashkinë e Fierit në -9.4%, në -10% për bashkinë e Divjakës, në -28.3% për bashkinë e Mallakastrës dhe në -15.4% për bashkinë e Roskovecit. Bashkia e Lushnjës dhe e Patosit kanë rritje, respektivisht në 0.2% dhe 33.2%.

Të ardhurat nga transfertat dhe të ardhurat e veta në milion lekë

	Transferta e pakushtezuar			Te ardhurat e veta ne vitin ushtrues		
	2019	2020	Ne %	2019	2020	Ne %
Fier	938.3	934.4	-0.4	659.6	597.3	-9.4
Divjake	335.0	331.9	-0.9	98.4	88.6	-10.0
Lushnje	692.8	664.4	-4.1	355.1	355.7	0.2
Mallakaster	258.6	297.5	15.0	138.0	98.9	-28.3
Roskovec	165.9	164.7	-0.7	202.1	170.9	-15.4
Patos	244.1	182.9	-25.1	130.5	173.8	33.2
K. i Qarkut	29.3	35.6	21.5	0.3	0.1	-66.7

Të ardhurat e veta të bashkive

Të ardhurat tatimore kanë pësuar rënie në bashkinë e Fierit në -7.6%, në bashkinë e Divjakës në -10.7%, të Mallakastrës në -28.9% dhe atë të Roskovecit në -19.1%. Bashkia e Lushnjës ka rritje 5% dhe e Patosit në 33.3%. Të ardhurat jo tatimore janë ulur ndjeshëm në bashkinë e Lushnjës në -43.6%, në bashkinë e Fierit në -27.5% dhe në bashkinë e Mallakastrës në -24.9%. Rritje ka në bashkinë e Divjakës, të Roskovecit dhe të Patosit.

Të ardhurat e veta të bashkive në milion lekë

	Te ardhurat nga taksat dhe tarifat			Te ardhurat jo tatimore		
	2019	2020	Ne %	2019	2020	Ne %
Fier	598,1	552,7	-7,6	61,5	44,6	-27,5
Divjake	93,3	83,3	-10,7	5,1	5,3	3,9
Lushnje	319,8	335,8	5,0	35,3	19,9	-43,6
Mallakaster	119,5	85	-28,9	18,5	13,9	-24,9
Roskoves	193,4	156,4	-19,1	8,7	14,5	66,7
Patos	129,5	172,6	33,3	1,0	1,2	20,0

Të ardhurat tatimore nga taksat dhe tarifat

Të ardhurat nga pasuria kanë shënuar ulje në të gjitha bashkitë me përjashtim të bashkisë së Patosit që janë rritur në 76%. Bashkia e Fierit ka rënie në -12%, e Divjakës në -27.6%, e Lushnjës në -0.1%, e Mallakastrës në -23.8% dhe e Roskovecit në -13.4%. Taksat lokale kanë rritje në bashkinë e Lushnjës dhe në bashkinë e Patosit.

Ndërsa bashkia e Fierit ka rënie të të ardhurave në -4.3%, e Divjakës në -3.3%, e Mallakastrës në -30.3%, dhe e Roskovecit në -34%. Të ardhurat nga biznesi i vogël kanë ulje në -2% në bashkinë e Fierit dhe -7.7% në bashkinë e Patosit. Bashkitë e tjera kanë rritje të të ardhurave nga biznesi i vogël.

Të ardhurat tatimore nga taksat dhe tarifat në milion lekë

	Taksat nga Pasuria e Paluajtshme			Taksat lokale			Taksa e Biznesit te vogel		
	2019	2020	Ne %	2019	2020	Ne %	2019	2020	Ne %
Fier	259.3	228.1	-12.0	328.9	314.9	-4.3	9.9	9.7	-2.0
Divjake	31.5	22.8	-27.6	60.8	58.8	-3.3	1	1.8	80.0
Lushnje	150.6	150.4	-0.1	165.6	180.9	9.2	3.5	4.6	31.4
Mallakaster	22.7	17.3	-23.8	96.5	67.3	-30.3	0.2	0.3	50.0
Roskovec	139.6	120.9	-13.4	53.0	35.0	-34.0	0.9	5.0	455.6
Patos	49.6	87.3	76.0	41.0	49.4	20.5	38.9	35.9	-7.7

Të ardhurat nga taksat mbi pasurinë e paluajtshme

Të ardhurat nga taksa mbi ndërtesat kanë treguar ulje në të gjitha bashkitë me përjashtim të bashkisë së Divjakës e cila ka rritje mbi 2 herë të të ardhurave. Të ardhurat në bashkinë e Fierit kanë ulje në -19.8%, në bashkinë e Lushnjës në -47.1%, në bashkinë e Mallakastrës -24%, të Roskovecit në -83.1%, dhe të Patosit në -22.1%. Të ardhurat nga taksa e tokës bujqësore kanë rënie në bashkinë e Divjakës në -21.3%, dhe një rënie të madhe në -83.1% në bashkinë e Roskovecit. Bashkitë e tjera kanë shënuar rritje të të ardhurave nga taksa e tokës bujqësore. Të ardhurat nga taksa mbi truallin kanë ulje vetëm në bashkinë e Fierit në -6.3%.

Të ardhurat nga taksat mbi pasurinë e paluajtshme në milion lekë

	Ndertese			Toke Bujqesore			Truall		
	2019	2020	Ne %	2019	2020	Ne %	2019	2020	Ne %
Fier	169.3	135.8	-19.8	65.2	76.7	17.6	8	7.5	-6.3
Divjake	7.0	24.4	248.6	24.4	19.2	-21.3	0.1	0.3	200.0
Lushnje	83.3	44.1	-47.1	44.1	58.4	32.4	15.4	17.1	11.0
Mallakaster	12.9	9.8	-24.0	9.8	10.9	11.2	-	-	-
Roskovec	119.3	20.2	-83.1	20.2	21.0	4.0	-	-	-
Patos	13.1	10.2	-22.1	10.2	7.1	-30.4	16.4	32.0	95.1

Të ardhurat nga taksat dhe tarifat lokale**Të ardhurat nga taksat lokale**

Të ardhurat nga taksa e ndikimit në infrastrukturë kanë treguar një ulje të ndjeshme për bashkinë e Fierit në -53%, dhe në bashkinë e Patosit në -9%. Ndërsa bashkitë e tjera kanë treguar rritje të të ardhurave. Bashkia e Divjakës në 39%, e Lushnjës në 79%, e Mallakastrës në 15% dhe e Roskovecit në 8%.

Të ardhurat nga taksa e fjetjes në hotel janë ulur në krahasim me vitin 2019 ose nuk janë mbledhur në dy vitet e analizës. Në bashkinë e Fierit të ardhurat janë ulur në -67%, në bashkinë e Divjakës në -83% dhe në bashkinë e Lushnjës në -33%.

Taksa e tabelës ka pasur rritje mbi dy herë në bashkinë e Fierit dhe të Roskovecit. Ndërsa në bashkinë e Divjakës ka rënie në -50%, në bashkinë e Lushnjës në -9%, dhe në bashkinë e Mallakastrës në -40%.

Të ardhurat nga taksat e tjera kanë treguar rritje në bashkinë e Fierit në 69%, në Bashkinë e Roskovecit në 37%, dhe në bashkinë e Lushnjës në 52%. Në bashkinë e Divjakës ka ulje të të ardhurave të tjera në -11%, në bashkinë e Mallakastrës në -36% dhe në bashkinë e Patosit në -42%.

Të ardhurat nga taksat lokale në milion lekë

	Taksa e ndikimit ne infrastrukture			Taksa e fjetjes ne Hotel			Taksa e tabelës			Taksa te tjera		
	2019	2020	Ne %	2019	2020	Ne %	2019	2020	Ne %	2019	2020	Ne %
Fier	72	33	-53	1	0	-67	1	3	220	128	216	69
Divjake	11	15	39	1	0	-83	0	0	-50	30	27	-11
Lushnje	28	49	79	0	0	-33	11	10	-9	25	25	2
Mallakaster	6	7	15	-	-	-	1	1	-40	70	45	-36
Roskovec	6	7	8	-	-	-	0	0	200	18	24	37
Patos	9	8	-9	-	-	-	1	1	0	6	4	-42

Të ardhurat nga tarifat lokale

Të ardhurat nga tarifa e zënies së hapësirës publike kanë pësuar ulje në bashkinë e Lushnjës në -35.3%, në bashkinë e Mallakastrës në -37.5% dhe në bashkinë e Patosit në -25%. Ndërsa bashkia e Fierit ka treguar rritje në 30.2%, bashkia e Divjakës në 45.2% dhe bashkia e Roskovecit në 25%. Të ardhurat nga tarifa e pastrimit dhe higjenes janë rritur vetëm në bashkinë e Mallakastrës dhe të Patosit respektivisht në 7.3% dhe 4.9%.

Të ardhurat janë ulur ndjeshëm për bashkinë e Fierit në -57.6% dhe të Roskovecit në -99.2%. Bashkia e Divjakës ka treguar një ulje në -22.6% dhe e Lushnjës në -5.2%. Gjithashtu, të ardhurat nga tarifa e gjelbërimit janë ulur ndjeshëm për të gjitha bashkitë, përjashtimisht për bashkinë e Roskovecit që ka rritje në 83.3%. Bashkia e Fierit ka ulje në -66.7%, bashkia e Divjakës në -28.6%, bashkia e Mallakastrës në -45.9% dhe e Patosit në -23.5%. Ndërsa bashkia e Lushnjës nuk ka realizuar të ardhura nga tarifa e gjelbërimit në vitin 2020.

Të ardhurat nga tarifat lokale në milion lekë

	Tarifa e zënies se hapësires publike			Tarifa e pastrimit dhe higjenes			Ttarifa e gjelberimit		
	2019	2020	Ne %	2019	2020	Ne %	2019	2020	Ne %
Fier	8.6	11.2	30.2	119.3	50.6	-57.6	0.0	0.0	-66.7
Divjake	3.1	4.5	45.2	14.6	11.3	-22.6	0.7	0.5	-28.6
Lushnje	1.7	1.1	-35.3	100.8	95.6	-5.2	0.0	-	-
Mallakaster	0.8	0.5	-37.5	8.2	8.8	7.3	11.1	6.0	-45.9
Roskovec	2.0	2.5	25.0	26.6	0.2	-99.2	0.6	1.1	83.3
Patos	0.80	0.60	-25.0	20.3	21.3	4.9	1.7	1.3	-23.5

Qarku i Gjirokastrës

Në analizën në nivel të bashkive për Qarkun e Gjirokastrës burimet e financimit për transfertën e pakushtëzuar të përdorur janë zvogëluar për të gjitha bashkitë, me përjashtim të bashkisë së Përmetit dhe të Libohovës, të cilat kanë rritje të përdorimit të transfertës respektivisht në 3.0% dhe në 9.6%. Bashkia e Gjirokastrës ka ulje të transfertës në -11.9%, bashkia e Memaliaj në -16.9%, bashkia e Këlcyrës në -14.9%, e Libohovës në -0.4%, dhe e Dropullit në -10.9%.

Të ardhurat e veta të bashkive kanë ulje në bashkinë e Gjirokastrës në -7.5%, në bashkinë e Përmetit në -10.9%, dhe në bashkinë e Libohovës në -13.2%. Ndërsa bashkia Memaliaj ka treguar një rritje në 21.7%, e Këlcyrës në 7%, e Tepelenës në 0.6% dhe e Dropullit në 11.4%.

Të ardhurat nga transfertat dhe të ardhurat e veta në milion lekë

	Transferta e pakushtëzuar			Te ardhurat e veta ne vitin ushtrues		
	2019	2020	Ne %	2019	2020	Ne %
Gjirokaster	400,0	352,3	-11,9	163,2	150,9	-7,5
Memaliaj	187,1	155,5	-16,9	10,6	12,9	21,7
Kelcyre	128,6	109,4	-14,9	8,6	9,2	7,0
Permet	190,9	196,6	3,0	38,5	34,3	-10,9
Libohove	72,2	79,1	9,6	9,1	7,9	-13,2
Tepelene	163,7	163,1	-0,4	30,9	31,1	0,6
Dropull	112,6	100,3	-10,9	48,1	53,6	11,4
K. i Qarkut	29,3	32,9	12,3	0,3	0,3	0,0

Të ardhurat e veta të bashkive

Të ardhurat tatimore kanë pësuar rënie në të gjitha bashkitë, me përjashtim bashkinë e Memaliajt në të cilën janë rritur në 2.6% dhe në bashkinë Dropull në 7.8%. Të ardhurat kanë rënë në bashkinë e Gjirokastrës në -10.7%, në bashkinë e Këlcyrës në -10.3%, në bashkinë e Përmetit në -13.5%, në bashkinë e Libohovës në -15.9% dhe të Tepelenës në -3.1%.

Të ardhurat jo tatimore janë rritur në të gjitha bashkitë. Rritja më e madhe është shënuar në bashkinë e Memaliajt në 75% dhe në bashkinë e Këlcyrës në 88.2%.

Të ardhurat e veta të bashkive në milion lekë

	Te ardhurat nga taksat dhe tarifat			Te ardhurat jo tatimore		
	2019	2020	Ne %	2019	2020	Ne %
Gjirokaster	129,9	116,0	-10,7	33,4	35,0	4,8
Memaliaj	7,8	8,0	2,6	2,8	4,9	75,0
Kelcyre	6,8	6,1	-10,3	1,7	3,2	88,2
Permet	33,3	28,8	-13,5	5,1	5,4	5,9
Libohove	8,2	6,9	-15,9	1,0	1,0	0,0
Tepelene	19,3	18,7	-3,1	11,7	12,4	5,98
Dropull	40,9	44,1	7,8	7,7	9,5	23,4

Të ardhurat tatimore nga taksat dhe tarifat

Të ardhurat nga pasuria kanë shënuar ulje në të gjitha bashkitë, me përjashtim të bashkisë së Memaliajt që janë rritur në 11.4% dhe të Dropullit në 0.6%. Bashkia e Gjirokastrës ka rënie në -12.9%, e Këlcyrës në -10.3%, e Përmetit në -23.2%, e Libohovës në -13.2% dhe e Tepelenës në -2.7%.

Taksat lokale kanë rritje në bashkinë e Këlcyrës në 100%, në bashkinë e Tepelenës në 46.2% dhe në bashkinë e Dropullit në 20%. Të ardhurat nga biznesi i vogël kanë ulje në të gjitha bashkitë me përjashtim të bashkisë së Dropullit që ka rritje në 14.9%.

Ulja e të ardhurave në bashkinë e Gjirokastrës është -9.38%, në bashkinë e Memaliajt në -4.9%, në bashkinë e Këlcyrës në -15%, në bashkinë e Përmetit në -8.25, në bashkinë e Libohovës në -14.3%, dhe në bashkinë e Tepelenës në 12.4%.

Të ardhurat tatimore nga taksat dhe tarifat në milion lekë

	Taksat nga Pasuria e Palujtshme			Taksat lokale			Taksa e Biznesit te vogel		
	2019	2020	Ne %	2019	2020	Ne %	2019	2020	Ne %
Gjirokaster	38.7	33.7	-12.9	2.6	2.4	-7.7	88.6	79.9	-9.8
Memaliaj	3.5	3.9	11.4	0.2	0.1	-50.0	4.1	3.9	-4.9
Kelcyre	2.9	2.6	-10.3	0.02	0.04	100.0	4.0	3.4	-15.0
Permet	9.9	7.6	-23.2	0.4	0.1	-75.0	23.1	21.2	-8.2
Libohove	3.8	3.3	-13.2	0.2	0.1	-50.0	4.2	3.6	-14.3
Tepelene	3.7	3.6	-2.7	2.6	3.8	46.2	12.9	11.3	-12.4
Dropull	15.8	15.9	0.6	0.5	0.6	20.0	24.1	27.7	14.9

Të ardhurat nga taksat mbi pasurinë e palujtshme

Të ardhurat nga taksa mbi ndërtesat kanë treguar ulje në të gjitha bashkitë. Të ardhurat në bashkinë e Gjirokastrës kanë ulje në -13.4%, në bashkinë e Memaliajt në -50%, në bashkinë e Këlcyrës në -16.7%, të Përmetit në -11.1%, të Libohovës në -16.7%, të Tepelenës në -17.4%

dhe të Dropullit në -4.8%. Të ardhurat në bashkinë e Memaliajt janë rritur në 18.8%, në bashkinë Këlcyrës në 9.1% dhe në bashkinë e Tepelenës në 7.1%. Të ardhurat nga taksa mbi truallin nuk janë realizuar në të gjitha bashkitë me përjashtim të bashkisë së Tepelenës që janë rritur në 100%.

Të ardhurat nga taksat mbi pasurinë në milion lekë

	Ndertese			Toke Bujqesore			Truall		
	2019	2020	Ne %	2019	2020	Ne %	2019	2020	Ne %
Gjirokaster	33.6	29.1	-13.4	4.3	4	-7.0	-	-	-
Memaliaj	0.2	0.1	-50.0	3.2	3.8	18.8	-	-	-
Kelcyre	1.8	1.5	-16.7	1.1	1.2	9.1	-	-	-
Permet	6.3	5.6	-11.1	2.6	2	-23.1	-	-	-
Libohove	1.8	1.5	-16.7	1.9	1.8	-5.3	-	-	-
Tepelene	2.3	1.9	-17.4	1.4	1.5	7.1	0.0	0.0	100.0
Dropull	8.4	8.0	-4.8	7.4	6.6	-10.8	-	-	-

Të ardhurat nga taksat dhe tarifat lokale

Të ardhurat nga taksat lokale

Të ardhurat nga taksa e ndikimit në infrastrukturë kanë treguar një ulje të ndjeshme për bashkinë e Gjirokastrës në -57.7% dhe në bashkinë e Përmetit në -43.2%. Bashkia e Libohovës ka një rënie në -9.1% dhe e Tepelenës në -14.5%. Bashkia e Këlcyrës ka një rritje në 3 herë të të ardhurave, bashkia e Dropullit një rritje në 311%, dhe bashkia e Memaliajt ka realizuar të ardhura në vitin 2020 kur ndërkohë nuk ka realizim të tyre në vitin 2019.

Taksa e fjetjes ka një rënie të ndjeshme në bashkinë e Gjirokastrës në -55.6%. Bashkitë e Memaliajt, Këlcyrës, Libohovës dhe Tepelenës nuk kanë realizuar të ardhura në vitet 2019-2020. Ndërsa bashkia e Dropullit ka një rritje në 100%. Taksa e tabelës ka një rënie të të ardhurave në bashkinë e Këlcyrës në -50% dhe në bashkinë e Tepelenës në -40%.

Ndërsa në bashkinë e Memaliajt të ardhurat janë rritur dy herë, dhe në bashkinë e Përmetit në 25%. Taksat e tjera janë ulur në të gjitha bashkitë, me përjashtim të bashkisë së Dropullit që ka një rritje në 16.5%.

Të ardhurat nga taksat lokale në milion lekë

	Taksa e ndikimit ne infrastrukture			Taksa e fjetjes ne Hotel			Taksa e tabelës			Taksa te tjera		
	2019	2020	Ne %	2019	2020	Ne %	2019	2020	Ne %	2019	2020	Ne %
Gjirokaster	7.1	3.0	-57.7	0.9	0.4	-55.6	-	-	-	49.0	46.4	-5.3
Memaliaj	-	0.6	-	-	-	-	0.0	0.1	200.0	3.1	2.4	-22.6
Kelcyre	0.1	0.4	300.0	-	-	-	0.1	0.1	-50.0	1.8	1.5	-16.7
Permet	3.7	2.1	-43.2	0.1	0.1	0.0	0.4	0.5	25.0	10.9	10.1	-7.3
Libohove	1.1	1.0	-9.1	-	-	-	-	-	-	2.3	1.8	-21.7
Tepelene	5.7	4.7	-17.5	-	-	-	0.5	0.3	-40.0	2.7	2.1	-22.2
Dropull	6.1	8.0	31.1	0.1	0.2	100.0	-	-	-	10.3	12.0	16.5

Të ardhurat nga tarifat lokale

Të ardhurat nga tarifa e zënies së hapësirës publike kanë pësuar ulje në bashkitë e Këlcyrës në -60%, dhe në bashkinë e Tepelenës në -11.1%. Ndërsa bashkia e Gjirokastrës ka treguar rritje në 50%, bashkia e Përmetit në 75% dhe bashkia e Libohovës që ka dyfishuar të ardhurat. Bashkia e Memaliajt ka të njëjtin nivel të të ardhurave në vitin 2020 me vitin 2019.

Të ardhurat nga tarifa e pastrimit dhe higjenës janë rritur vetëm në bashkinë e Përmetit dhe të Tepelenës respektivisht në 1.3% dhe 17.4%. Të ardhurat janë ulur për bashkinë e Gjirokastrës në -5.5%, të Memaliajt në -16.7%, të Këlcyrës në -20%, të Libohovës në -12.5%. Bashkia e Përmetit ka rritje të ardhurash në vitin 2020 kur ndërkohë në vitin 2019 nuk ka realizim të tyre. Bashkia e Dropullit ka ruajtur të njëjtin nivel të ardhurash.

Të ardhurat nga tarifa e gjelbërimit kanë ruajtur të njëjtin nivel në bashkitë e Memaliajt dhe të Tepelenës. Ndërsa në bashkinë e Gjirokastrës, të Këlcyrës, të Libohovës dhe të Dropullit nuk ka realizim të ardhurash në dy vitet e analizës.

Të ardhurat nga tarifat lokale në milion lekë

	Tarifa e zënies së hapësirës publike			Tarifa e pastrimit dhe higjenës			Tarifa e gjelbërimit		
	2019	2020	Ne %	2019	2020	Ne %	2019	2020	Ne %
Gjirokaster	0.6	0.9	50.0	30.9	29.2	-5.5	-	-	-
Memaliaj	0.3	0.3	0.0	0.6	0.5	-16.7	0.1	0.1	0.0
Kelcyre	0.5	0.2	-60.0	1.5	1.2	-20.0	-	-	-
Permet	0.4	0.7	75.0	7.6	7.7	1.3	-	0.1	-
Libohove	0.1	0.1	100.0	0.8	0.7	-12.5	-	-	-
Tepelene	0.9	0.8	-11.1	2.3	2.7	17.4	0.8	0.8	0.0
Dropull	-	-	-	7.6	7.6	0.0	-	-	-

Qarku i Lezhës

Në analizën në nivel të bashkive për Qarkun e Lezhës burimet e financimit për transfertën e pakushtëzuar të përdorur janë zvogëluar për bashkinë e Lezhës në -4.7% dhe bashkinë e Kurbinit në -1.7%. Bashkia e Mirditës ka rritje në 8.1%. Të ardhurat e veta të bashkive kanë të gjitha ulje të ndjeshme. Bashkia e Lezhës ka treguar ulje në -56.9%, bashkia e Kurbinit në -36%, dhe bashkia e Mirditës në -16.6%.

	Transferta e pakushtezuar			Te ardhurat e veta ne vitin ushtrues		
	2019	2020	Ne %	2019	2020	Ne %
Lezhe	569,4	542,7	-4,7	664,7	286,3	-56,9
Kurbin	357,7	351,6	-1,7	61,4	39,3	-36,0
Mirdite	330,0	356,6	8,1	51,9	43,3	-16,6
K. i Qarkut	32,5	30,6	-5,8	1,2	7,0	483,3

Të ardhurat nga transfertat dhe të ardhurat e veta në milion lekë

Të ardhurat e veta të bashkive

Të ardhurat tatimore kanë pësuar rënie në të gjitha bashkitë. Të ardhurat kanë rënë në bashkinë e Gjirokastrës në -59.9%, në bashkinë e Kurbinut në -40.5%, dhe në bashkinë e Mirditës -13.2%. Të ardhurat jo tatimore janë rritur vetëm në bashkinë e Lezhës në 0.3%, Ndërsa bashkia e Kurbinut ka rënie në -19% dhe e Mirditës në -26.2%.

Të ardhurat e veta të bashkive në milion lekë

	Te ardhurat nga taksat dhe tarifatat			Te ardhurat jo tatimore		
	2019	2020	Ne %	2019	2020	Ne %
Lezhe	631,7	253,2	-59,9	33,0	33,1	0,3
Kurbin	49,6	29,5	-40,5	12,1	9,8	-19,0
Mirdite	37,1	32,2	-13,2	14,9	11,0	-26,17

Të ardhurat tatimore nga taksat dhe tarifatat

Të ardhurat nga Taksat mbi pasurine e paluajtshme kanë shënuar ulje në bashkinë e Kurbinut në -28.0% dhe të Mirditës në -28.0%. Të ardhurat janë rritur në bashkinë e Lezhës në 17.6%. Taksat lokale janë ulur në të tre bashkitë, respektivisht -68.7% në Lezhë, -44.2% në Kurbin dhe -14.6% në Mirditë. Të ardhurat nga biznesi i vogël kanë treguar rritje në bashkinë e Lezhës në 25.4%. Ka mbajtur të njëjtin nivel të ardhurash dhe për vitin 2020 bashkia e Kurbinut, dhe nuk ka realizuar të ardhura në vitin 2020 bashkia e Mirditës.

Të ardhurat tatimore nga taksat dhe tarifatat në milion lekë

	Taksat nga Pasuria e Paluajtshme			Taksat lokale			Taksa e Biznesit te vogel		
	2019	2020	Ne %	2019	2020	Ne %	2019	2020	Ne %
Lezhe	56.8	66.8	17.6	567.8	177.5	-68.7	7.1	8.9	25.4
Kurbin	7.5	5.4	-28.0	40.5	22.6	-44.2	1.6	1.6	0.0
Mirdite	17.1	15.3	-10.5	19.9	17.0	-14.6	0.0	-	-

Të ardhurat nga taksat mbi pasurinë e paluajtshme

Të ardhurat nga taksa mbi ndërtesat kanë treguar ulje vetëm në bashkinë e Kurbinut në -34.9%. Janë rritur në 21.9% në bashkinë e Lezhës dhe 63.6% në bashkinë e Mirditës. Të ardhurat nga taksa e tokës bujqësore janë rritur në bashkinë e Lezhës në 21.1%, dhe ka mbajtur të njëjtin nivel të ardhurash bashkia e Mirditës. Bashkia e Lezhës dhe e Kurbinut nuk kanë realizuar të ardhura për taksën e truallit në dy vitet e analizës. Bashkia e Mirditës ka treguar ulje në -36.3%.

Të ardhurat nga taksat mbi pasurinë e paluajtshme në milion lekë

	Ndertese			Toke Bujqesore			Truall		
	2019	2020	Ne %	2019	2020	Ne %	2019	2020	Ne %
Lezhe	44.7	54.5	21.9	3.8	4.6	21.1	-	-	-
Kurbin	6.3	4.1	-34.9	1.1	0.6	-45.5	-	-	-
Mirdite	4.4	7.2	63.6	0.1	0.1	0.0	12.4	7.9	-36.3

Të ardhurat nga taksat dhe tarifat lokale

Të ardhurat nga taksat lokale

Të ardhurat nga taksa e ndikimit në infrastrukturë kanë treguar një ulje të ndjeshme për bashkinë e Lezhës në -92.1% dhe në bashkinë e Kurbinut në -71.4%. Ndërsa bashkia e Mirditës ka rritje të të ardhurave në 4.9%. Taksa e fjetjes ka një rënie të ndjeshme në bashkinë e Lezhës -42.6%, dhe një mos realizim të tyre në bashkinë e Kurbinut dhe të Mirditës.

Taksa e tabelës ka një rënie të të ardhurave në bashkinë e Mirditës në -30%. Ndërsa në bashkinë e Lezhës të ardhurat janë rritur në 46.2%. Bashkia e Kurbinut ka mbajtur të njëjtin nivel të ardhurash. Taksat e tjera janë ulur në bashkinë e Lezhës në -43.1% dhe në bashkinë e Kurbinut në -12.6%. Bashkia e Mirditës ka treguar rritje të të ardhurave në 16.7%.

Të ardhurat nga taksat lokale në milion lekë

	Taksa e ndikimit ne infrastrukture			Taksa e fjetjes ne Hotel			Taksa e tabelës			Taksa te tjera		
	2019	2020	Ne %	2019	2020	Ne %	2019	2020	Ne %	2019	2020	Ne %
Lezhe	394.3	31.3	-92.1	12.9	7.4	-42.6	7.8	11.4	46.2	43.2	24.6	-43.1
Kurbin	21.3	6.1	-71.4	-	-	-	0.5	0.5	0.0	16.7	14.6	-12.6
Mirdite	8.1	8.5	4.9	0.1	-	-	1.0	0.7	-30.0	1.8	2.1	16.7

Të ardhurat nga tarifat lokale

Të ardhurat nga tarifa e zënies së hapësirës publike kanë pësuar ulje në të tre bashkitë e qarkut. Në bashkinë e Lezhës në -53.2%, në bashkinë e Kurbinut dhe të Mirditës në -90%. Gjithashtu të ardhurat nga tarifa e pastrimit dhe higjenës janë ulur për të tre bashkitë. Në -10.7% në bashkinë e Lezhës, në -21.6% në bashkinë e Kurbinut dhe në -36.4% në bashkinë e Mirditës.

Të ardhurat nga tarifa e gjelbërimit janë ulur në -10.8% në bashkinë e Lezhës, në -20% në bashkinë e Kurbinut dhe nuk janë mbledhur në vitin 2020 në bashkinë e Mirditës.

Të ardhurat nga tarifat lokale në milion lekë

	Tarifa e zënies së hapësirës publike			Tarifa e pastrimit dhe higjenes			Ttarifa e gjelberimit		
	2019	2020	Ne %	2019	2020	Ne %	2019	2020	Ne %
Lezhe	35.5	16.6	-53.2	166.9	149.1	-10.7	22.2	19.8	-10.8
Kurbin	0.1	0.0	-90.0	17.1	13.4	-21.6	0.5	0.4	-20.0
Mirdite	0.2	0.0	-90.0	8.8	5.6	-36.4	0.0	-	-

Qarku i Kukësit

Në analizën në nivel të bashkive për Qarkun e Kukësit burimet e financimit për transfertën e pakushtëzuar të përdorur janë zvogëluar për bashkinë e Hasit në -8.5% dhe të Tropojës në -9.5%. Bashkia e Kukësit ka pasur rritje të përdorimit të transfertës në 3.1%. Të ardhurat e veta janë rritur në bashkinë e Kukësit dhe të Hasit, respektivisht në 36% dhe 20.5%. Ndërsa bashkia e Tropojës ka pasur ulje të të ardhurave të veta në -19.8%.

Të ardhurat nga transfertat dhe të ardhurat e veta në milion lekë

	Transferta e pakushtëzuar			Te ardhurat e veta në vitin ushtrues		
	2019	2020	Ne %	2019	2020	Ne %
Kukes	514,2	530,0	3,1	114,8	156,1	36,0
Has	243,1	222,5	-8,5	11,2	13,5	20,5
Tropoje	284,7	257,7	-9,5	41,4	33,2	-19,8
K. i Qarkut	38,5	25,7	-33,2	0,0	0,3	900,0

Të ardhurat e veta të bashkive

Të ardhurat tatimore kanë pësuar rënie vetëm në bashkinë e Tropojës në -22.7%. Ndërsa bashkia Kukësit ka shënuar rritje në 45.2% dhe bashkia e Hasit në 21.6%. Gjithashtu dhe të ardhurat jo tatimore janë ulur në bashkinë e Tropojës në -7.6% dhe janë rritur në bashkinë e Kukësit dhe të Hasit. Respektivisht 21.8% në bashkinë e Kukësit dhe rreth 8 herë në bashkinë e Hasit.

Të ardhurat e veta të bashkive në milion lekë

	Te ardhurat nga taksat dhe tarifat			Te ardhurat jo tatimore		
	2019	2020	Ne %	2019	2020	Ne %
Kukes	69,1	100,3	45,2	45,8	55,8	21,8
Has	10,2	12,4	21,6	1,1	9,8	790,9
Tropoje	33,5	25,9	-22,7	7,9	7,3	-7,59

Të ardhurat tatimore nga taksat dhe tarifat

Të ardhurat nga pasuria kanë shënuar rritje në të tre bashkitë. Bashkia e Kukësit në 11%, bashkia e Hasit në 16.7% dhe bashkia e Tropojës në 41.2%. Taksat lokale kanë rritje në bashkinë e Kukësit në 60.7%, dhe në bashkinë e Hasit në 18.9%. Ndërsa na bashkinë e Tropojës të ardhurat janë ulur në -26.7%.

Të ardhurat nga biznesi i vogël kanë ulje në bashkinë e Kukësit në -25%. Bashkia e Tropojës ka mbledhur të njëjtin nivel të ardhurash në vitin 2020. Ndërsa bashkia e Hasit i ka rritur në 4 herë të ardhurat nga biznesi i vogël.

Të ardhurat tatimore nga taksat dhe tarifat në milion lekë

	Taksat nga Pasuria e Palujtshme			Taksat lokale			Taksa e Biznesit te vogel		
	2019	2020	Ne %	2019	2020	Ne %	2019	2020	Ne %
Kukes	18.2	20.2	11.0	48.9	78.6	60.7	2.0	1.5	-25.0
Has	0.6	0.7	16.7	9.5	11.3	18.9	0.1	0.4	300.0
Tropoje	1.7	2.4	41.2	31.1	22.8	-26.7	0.7	0.7	0.0

Të ardhurat nga taksat mbi pasurinë e palujtshme

Të ardhurat nga taksa mbi ndërtesat kanë treguar rritje në të tre bashkitë, respektivisht në 11.1% në bashkinë e Kukësit, në 40% në bashkinë e Hasit dhe në 25% në bashkinë e Tropojës. Të ardhurat nga taksa bujqësore kanë shënuar rritje në bashkinë e Kukësit dhe kanë mbajtur të njëjtin nivel në bashkinë e Hasit. Ndërsa bashkia e Tropojës nuk ka realizim të ardhurash në dy vitet e analizës. Të ardhurat nga taksa e truallit nuk janë realizuar në dy vitet e analizës në bashkitë e Kukësit dhe të Hasit. Ndërsa në bashkinë e Tropojës janë rritur rreth dy herë.

Të ardhurat nga taksat mbi pasurinë e palujtshme në milion lekë

	Ndertese			Toke Bujqesore			Truall		
	2019	2020	Ne %	2019	2020	Ne %	2019	2020	Ne %
Kukes	18.0	20.0	11.1	0.0	0.1	900.0	-	-	-
Has	0.5	0.7	40.0	0.1	0.1	0.0	-	-	-
Tropoje	1.6	2.0	25.0	-	-	-	0.1	0.2	100.0

Të ardhurat nga taksat dhe tarifat lokale

Të ardhurat nga taksat lokale

Të ardhurat nga taksa e ndikimit në infrastrukturë kanë treguar një ulje të ndjeshme për bashkinë e Tropojës në -78.3% dhe në -16.1% në bashkinë e Kukësit. Bashkia e Hasit ka treguar rritje të të ardhurave në 133%. Të ardhurat nga taksa e fjetjes janë ulur në 50% në bashkinë e Kukësit dhe të Tropojës. Ndërsa bashkia e Hasit nuk ka realizuar të ardhura në dy vitet e analizës.

Të ardhurat nga taksa e tabelës janë ulur vetëm në bashkinë e Hasit në 50%. Ndërsa bashkia e Kukësit dhe e Tropojës kanë treguar rritje të të ardhurave. Gjithashtu taksat e tjera janë ulur

vetëm në bashkinë e Hasit në -1.9%. Bashkia e Kukësit dhe e Tropojës kanë treguar rritje të të ardhurave.

Të ardhurat nga taksat lokale në milion lekë

	Taksa e ndikimit ne infrastrukture			Taksa e fjetjes ne Hotel			Taksa e tabelës			Taksa te tjera		
	2019	2020	Ne %	2019	2020	Ne %	2019	2020	Ne %	2019	2020	Ne %
Kukes	9.3	7.8	-16.1	0.2	0.1	-50.0	1.0	2.7	170.0	10.9	38.4	252.3
Has	0.6	1.4	133.3	-	-	-	0.2	0.1	-50.0	5.4	5.3	-1.9
Tropoje	13.0	2.8	-78.5	1.0	0.5	-50.0	0.0	0.1	150.0	6.7	9.2	37.3

Të ardhurat nga tarifat lokale

Të ardhurat nga tarifa e zënies së hapësirës publike kanë pësuar ulje në bashkinë e Tropojës në -50%. Bashkia e Kukësit ka pasur rritje të të ardhurave. Ndërsa bashkia e Hasit ka mbajtur të njejtin nivel të të ardhurave. Të ardhurat nga tarifa e pastrimit dhe e higjenes kanë shënuar rritje për të tre bashkitë. Të ardhurat nga tarifa e gjelbërimit kanë treguar rritje për bashkinë e Kukësit dhe të Hasit. Ndërsa bashkia e Tropojës nuk ka realizim të të ardhurave në dy vitet e marra në analizë.

Të ardhurat nga tarifat lokale në milion lekë

	Tarifa e zënies se hapësirës publike			Tarifa e pastrimit dhe higjenes			Tarifa e gjelbërimit		
	2019	2020	Ne %	2019	2020	Ne %	2019	2020	Ne %
Kukes	0.0	0.7	3400.0	27.4	28.7	4.7	0.0	0.3	2900.0
Has	0.4	0.4	0.0	2.7	3.9	44.4	0.2	0.4	100.0
Tropoje	0.2	0.1	-50.0	10.0	10.2	2.0	-	-	-

Qarku i Korçës

Në analizën në nivel të bashkive për Qarkun e Korçës burimet e financimit për transfertën e pakushtëzuar të përdorur janë zvogëluar për bashkitë e Korçës, të Devollit, të Maliqit, dhe të Pogradecit, respektivisht në -11.7%, në -22.2%, në -6.8% dhe në -8%. Ndërsa janë rritur në bashkinë e Kolonjës në 7.4% dhe në bashkinë e Pustecit në 0.4%.

Të ardhurat e veta kanë ulje në bashkinë e Korçës në -17.8%, në bashkinë e Devollit në -7.7%, dhe në bashkinë e Pogradecit në -0.3%. Ndërsa bashkia e Kolonjës ka treguar një rritje në 21%, e Maliqit në 0.3%, dhe e bashkia e Pustecit në 10.8%.

Të ardhurat nga transfertat dhe të ardhurat e veta në milion lekë

	Transferta e pakushtezuar			Te ardhurat e veta ne vitin ushtrues		
	2019	2020	Ne %	2019	2020	Ne %
Korce	815,0	719,9	-11,7	628,3	516,2	-17,8
Devoll	341,4	265,7	-22,2	106,3	98,1	-7,7
Kolonje	210,2	225,8	7,4	41,0	49,6	21,0
Maliq	484,3	451,3	-6,8	88,7	89,0	0,3
Pustec	56,6	56,8	0,4	3,7	4,1	10,8
Pogradec	549,4	505,3	-8,0	274,6	273,8	-0,3
K. i Qarkut	55,1	62,2	12,9	0,5	0,3	-40,0

Të ardhurat e veta të bashkive

Të ardhurat tatimore kanë pësuar rënie në të gjitha bashkitë me përjashtim të bashkisë së Kolonjës dhe të Devollit. Të ardhurat kanë rënë në bashkinë e Korçës në -17.2%, në bashkinë e Maliqit në -1.7%, dhe në bashkinë e Pustecit në -38.2%. Të ardhurat jo tatimore janë ulur në bashkinë e Korçës në -23.9%, në bashkinë e Devollit në -63.7%, dhe në bashkinë e Pogradecit në -10.1%. Ndërsa bashkia e Kolonjës ka rritje të të ardhurave jo tatimore në 11.8%, bashkia e Maliqit në 13.8% dhe bashkia e Pustecit mbi 6 herë.

Të ardhurat e veta të bashkive në milion lekë

	Te ardhurat nga taksat dhe tarifat			Te ardhurat jo tatimore		
	2019	2020	Ne %	2019	2020	Ne %
Korce	571,0	472,6	-17,2	57,3	43,6	-23,9
Devoll	62,4	82,2	31,7	43,8	15,9	-63,7
Kolonje	30,0	38,3	27,7	11,0	12,3	11,8
Maliq	77,1	75,8	-1,7	11,6	13,2	13,8
Pustec	3,4	2,1	-38,2	0,3	2,0	566,7
Pogradec	266,8	266,7	0,0	7,9	7,1	-10,13

Të ardhurat tatimore nga taksat dhe tarifat

Të ardhurat nga pasuria kanë shënuar ulje në bashkinë e Korçës në -7.3%, në bashkinë e Devollit në -2.3%, dhe në bashkinë e Maliqit në -9.3%. Ndërsa janë rritur në bashkinë e Kolonjës në 34.4%, në bashkinë e Pustecit në 14.3% dhe në bashkinë e Pogradecit në 3.8%. Të ardhurat nga taksat lokale janë ulur në -20.2% në bashkinë e Korçës dhe -51.9% në bashkinë e Pustecit. Ndërsa janë rritur në bashkitë e tjera. Të ardhurat nga biznesi i vogël janë rritur në të gjitha bashkitë me përjashtim të bashkisë së Pogradecit që janë ulur në -4%.

Të ardhurat tatimore nga taksat dhe tarifat në milion lekë

	Te ardhurat nga pasutria			Taksat lokale			Biznesi i vogel		
	2019	2020	Ne %	2019	2020	Ne %	2019	2020	Ne %
Korce	123,2	114,2	-7,3	443,2	353,7	-20,2	4,5	4,7	4,4
Devoll	17,5	17,1	-2,3	44,5	64,6	45,2	2,4	2,8	16,7
Kolonje	9,0	12,1	34,4	20,9	26,1	24,9	0,2	0,2	0,0
Maliq	28,1	25,5	-9,3	48,4	49,6	2,5	0,5	0,6	20,0
Pustec	0,7	0,8	14,3	2,7	1,3	-51,9	-	0,0	-
Pogradec	60,1	62,4	3,8	204,2	201,9	-1,1	2,5	2,4	-4,0

Të ardhurat nga taksat mbi pasurinë e paluajtshme

Të ardhurat nga taksa mbi ndërtesat kanë treguar ulje në bashkinë e Korçës në -3.1%, në bashkinë e Devollit në -77.3%, dhe në bashkinë e Kolonjës në -25%. Bashkia e Maliqit i ka rritur të ardhurat në 8.6%, bashkia e Pustecit në 25% dhe e Pogradecit në 9%.

Të ardhurat nga taksa e tokës bujqësore janë rritur në të gjitha bashkitë me përjashtim të bashkisë së Pustecit që ka mbledhur të njëjtin nivel të ardhurash dhe të bashkisë së Maliqit ku të ardhurat janë ulur në -18.1%.

Të ardhurat nga taksa mbi truallin janë rritur në 16.7% në bashkinë e Devollit dhe janë ulur në -3.9% në bashkinë e Pogradecit. Bashkitë e Korçës, të Kolonjës, të Maliqit, dhe të Pustecit nuk kanë realizuar të ardhura nga taska mbi truallin në dy vitet e marrjes në analizë.

Të ardhurat nga taksat mbi pasurinë e paluajtshme në milion lekë

	Te ardhurat nga ndërtesat			Taksat bujqësia			Trualli		
	2019	2020	Ne %	2019	2020	Ne %	2019	2020	Ne %
Korce	96,2	93,2	-3,1	17,9	18,2	1,7	-	-	-
Devoll	2,2	0,5	-77,3	12,9	12,9	0,0	2,4	2,8	16,7
Kolonje	4,8	3,6	-25,0	4,2	8,5	102,4	-	-	-
Maliq	9,3	10,1	8,6	18,8	15,4	-18,1	-	-	-
Pustec	0,4	0,5	25,0	0,3	0,3	0,0	-	-	-
Pogradec	51,3	55,9	9,0	2,2	3,1	40,9	0,77	0,74	-3,9

Të ardhurat nga taksat dhe tarifat lokale

Të ardhurat nga taksat lokale

Të ardhurat nga taksa e ndikimit në infrastrukturë kanë treguar ulje në bashkinë e Kolonjës në -28%, të Devollit në -7.9%, dhe të Pogradecit në -30%. Ndërsa bashkitë e tjera kanë shënuar rritje të të ardhurave. Të ardhurat nga taksa e fjetjes kanë treguar ulje në bashkinë e Korçës në -15.4%, në bashkinë e Pustecit në -53.6% dhe në bashkinë e Pogradecit në -30%. Bashkitë e tjera nuk kanë realizuar të ardhura në dy vitet e analizës.

Të ardhurat nga taksa e tabelës janë në të njëjtin nivel në vitin 2020 krahasur me vitin 2019 në bashkinë e Korçës, të Kolonjës dhe të Maliqit. Të ardhurat janë ulur ndjeshëm në bashkinë

e Devollit dhe të Pogradecit në -50%. Ndërsa bashkia e Pustecit ka shënuar rritje të të ardhurave.

Të ardhurat nga taksa të tjera kanë treguar ulje në bashkinë e Devollit në -5.3% dhe në bashkinë e Pustecit në -20.7%. Ndërsa bashkitë e tjera kanë shënuar rritje të të ardhurave nga taksat e tjera.

Të ardhurat nga taksat lokale në milion lekë

	Taksa e ndikimit ne infrastrukture			Taksa e fjetjes			Taksa e tableles			Taksa te tjera		
	2019	2020	Ne %	2019	2020	Ne %	2019	2020	Ne %	2019	2020	Ne %
Korce	68,5	200,0	192,0	6,5	5,5	-15,4	2,4	2,4	0,0	47,5	48,1	1,3
Devoll	6,3	5,8	-7,9	-	-	-	0,0	0,0	-50,0	33,8	32,0	-5,3
Kolonje	2,5	1,8	-28,0	-	-	-	0,0	0,0	0,0	9,7	11,8	21,6
Maliq	3,4	6,6	94,1	-	-	-	0,4	0,4	0,0	6,2	7,5	21,0
Pustec	86,4	113,9	31,8	23,9	11,1	-53,6	0,6	1,1	83,3	25,1	19,9	-20,7
Pogradec	2,0	1,4	-30,0	0,0	0,0	-50,0	0,0	0,0	-50,0	3,9	6,1	56,4

Të ardhurat nga tarifat lokale

Të ardhurat nga tarifa e zënies së hapësirës publike kanë pësuar ulje në të gjitha bashkitë, me përjashtim të bashkisë së Pustecit që ka treguar rritje në 36.3%. Bashkia e Korçës ka ulje në -32%, bashkia e Devollit në -70%, e Kolonjës në -50% dhe e Pogradecit në -60%. Bashkia e Maliqit nuk ka realizuar të ardhura në dy vitet e analizës.

Të ardhurat nga tarifat e pastrimit dhe të higjenës kanë shënuar ulje në të gjitha bashkitë me përjashtim të bashkisë së Pustecit që ka pasur rritje në 1.6%. Të ardhurat nga tarifat e gjelbërimit kanë shënuar ulje në bashkinë e Devollit në -72.5%, dhe ulje totale në bashkinë e Kolonjës. Ndërsa bashkia e Pustecit ka mbledhur të njejtin nivel të ardhurash. Bashkia e Korçës, e Maliqit dhe e Pogradecit nuk kanë realizuar të ardhura në dy vitet e analizës.

Të ardhurat nga tarifat lokale në milion lekë

	Te ardhurat nga tarifa e zenies se hapsire publike			Te ardhurat nga tarifa e pastrimit dhe higjenes			Te ardhura nga tarifa e gjelberimit		
	2019	2020	Ne %	2019	2020	Ne %	2019	2020	Ne %
Korce	24,4	16,6	-32,0	133,1	107,8	-19,0	-	-	-
Devoll	0,1	0,0	-70,0	7,2	6,4	-11,1	4,0	1,1	-72,5
Kolonje	0,2	0,1	-50,0	0,3	-	-	0,0	-	-
Maliq	-	-	-	8,5	7,9	-7,1	-	-	-
Pustec	39,7	54,1	36,3	89,7	91,1	1,6	0,8	0,8	0,0
Pogradec	0,1	0,0	-60,0	2,2	2,0	-9,1	-	-	-

Qarku i Shkodrës

Në analizën në nivel të bashkive për Qarkun e Shkodrës, burimet e financimit për transfertën e pakushtëzuar të përdorur janë zvogëluar për bashkinë e Shkodrës në -11.9%, dhe bashkinë e Pukës në -8.3%. Bashkitë e Vau të Dejës, të Malësisë së Madhe dhe të Fushë Arëzit kanë treguar rritje, respektivisht në 9.4%, në 2% dhe në 7.5%.

Të ardhurat e veta kanë treguar ulje në bashkinë e Shkodrës në -7.3%, në bashkinë e Vau të Dejës në -32.2%, dhe të Fushë Arëzit në -32.7%. Të ardhurat e veta janë rritur në 93.4% në bashkinë e Pukës dhe 3.2% në bashkinë e Malësisë së Madhe.

Të ardhurat nga transfertat dhe të ardhurat e veta në milion lekë

	Transferta e pakushtëzuar			Te ardhurat e veta ne vitin ushtrues		
	2019	2020	Ne %	2019	2020	Ne %
Shkoder	278,7	245,5	-11,9	681,5	631,5	-7,3
Vau i Dejes	122,5	134,0	9,4	116,0	78,6	-32,2
Puke	56,5	51,8	-8,3	19,7	38,1	93,4
M. Madhe	115,1	117,4	2,0	65,3	67,4	3,2
Fushe Arez	47,7	51,3	7,5	21,4	14,4	-32,7
K. i Qarkut	31,6	24,5	-22,5	0,1	0,9	800,0

Të ardhurat e veta të bashkive

Të ardhurat tatimore kanë pësuar rënie në bashkinë e Shkodrës në -6.5%, në bashkinë e Vaut të Dejës në -36.2% dhe të Fushë Arëzit në -13.6%. Bashkia e Pukës ka shënuar rritje në 92.6% dhe e Malësisë së Madhe në 8.8%. Të ardhurat jo tatimore janë ulur në -18.4% në bashkinë e Shkodrës, në -34.9%, në bashkinë e Malësisë së Madhe, dhe -56.3%, në bashkinë e Fushë Arëzit. Ndërsa janë rritur 100% në bashkinë e Pukës dhe 52.9% në bashkinë e Vaut të Dejës.

Të ardhurat e veta të bashkive në milion lekë

	Te ardhurat nga taksat dhe tarifat			Te ardhurat jo tatimore		
	2019	2020	Ne %	2019	2020	Ne %
Shkoder	634,8	593,4	-6,5	46,7	38,1	-18,4
Vau i Dejes	110,9	70,8	-36,2	5,1	7,8	52,9
Puke	17,6	33,9	92,6	2,1	4,2	100,0
M. Madhe	57,0	62,0	8,8	8,3	5,4	-34,9
Fushe Arez	11,8	10,2	-13,6	9,6	4,2	-56,25

Të ardhurat tatimore nga taksat dhe tarifat

Të ardhurat nga pasuria kanë shënuar ulje në të gjitha bashkitë me përjashtim të bashkisë së Pukës që janë rritur në 107.7%. Bashkia e Shkodrës ka rënie në -15.9%, e Vaut të Dejës në -28%, e Malësisë së Madhe në -8.5%, dhe e Fushë Arrëzit në -15.4%.

Të ardhurat nga taksat lokale kanë shënuar ulje në -3.5% në bashkinë e Shkodrës, në -39.1% në bashkinë e Vaut të Dejës dhe në -15.2% në bashkinë e Fushë Arrëzit. Ndërsa kanë rritje në bashkinë e Pukës në 89.6% dhe në bashkinë e Malësisë së Madhe në 11.4%. Të ardhurat nga biznesi i vogël kanë treguar rritje në të gjitha bashkitë e qarkut të Shkodrës.

Të ardhurat tatimore nga taksat dhe tarifat në milion lekë

	Te ardhurat nga pasuritria			Taksat lokale			Biznesi i vogel		
	2019	2020	Ne %	2019	2020	Ne %	2019	2020	Ne %
Shkoder	176,0	148,0	-15,9	451,7	435,9	-3,5	7,0	9,4	34,3
Vau i Dejes	22,5	16,2	-28,0	87,7	53,4	-39,1	0,6	1,3	116,7
Puke	1,3	2,7	107,7	16,3	30,9	89,6	0,1	0,2	100,0
M. Madhe	9,4	8,6	-8,5	47,2	52,6	11,4	0,5	0,9	80,0
Fushe Arez	3,9	3,3	-15,4	7,9	6,7	-15,2	0,1	0,2	100,0

Të ardhurat nga taksat mbi pasurinë e paluajtshme

Të ardhurat nga taksa mbi ndërtesat kanë treguar ulje në të gjitha bashkitë, me përjashtim të bashkisë të Pukës që ka rritje të të ardhurave. Taksa mbi tokën bujqësore ka rritje në bashkinë Shkodër, në bashkinë e Malësisë së Madhe dhe në bashkinë e Fushë Arrëzit. Bashkia e Pukës ka mbledhur të njëjtën nivel të ardhurash.

Ndërsa të ardhurat janë ulur në bashkinë e Vaut të Dejës në -31.6%. Të ardhurat e taksës mbi truallin kanë ulje në bashkinë e Shkodrës në -2.9%, dhe ulje e plotë në bashkinë e Vaut të Dejës. Në bashkinë e Fushë Arrëzit të ardhurat janë në të njëjtin nivel me vitin 2019. Ndërsa bashkia e Pukes dhe e Malësisë së Madhe nuk kanë realizuar të ardhura në dy vitet e analizës.

Të ardhurat nga taksat mbi pasurinë e paluajtshme në milion lekë

	Te ardhurat nga ndertesat			Taksat bujqësia			Trualli		
	2019	2020	Ne %	2019	2020	Ne %	2019	2020	Ne %
Shkoder	142,1	117,5	-17,3	4,4	4,7	6,8	13,7	13,3	-2,9
Vau i Dejes	12,7	9,4	-26,0	9,5	6,5	-31,6	0,1	-	-
Puke	1,3	2,7	107,7	0,0	0,0	0,0	-	-	-
M. Madhe	8,1	6,7	-17,3	1,2	1,9	58,3	-	-	-
Fushe Arez	3,5	2,9	-17,1	0,0	0,1	900,0	0,4	0,4	0,0

Të ardhurat nga taksat dhe tarifat lokale

Të ardhurat nga taksat lokale

Të ardhurat nga taksa e ndikimit në infrastrukturë kanë treguar një ulje të ndjeshme për bashkinë e Vaut të Dejës në -78.4% dhe në bashkinë e Fushë Arrëzit në -90%. Ndërsa në bashkitë e tjera të ardhurat janë rritur. Të ardhurat nga taksa e fjetjes kanë rënie në bashkinë e Shkodrës në -62.6%. Ndërsa në bashkinë e Vaut të Dejës ka rritje të të ardhurave. Bashkitë e

Pukës dhe Malësisë së Madhe kanë mbledhur të njëjtën nivel të ardhurash në vitin 2020. Bashkia e Fushë Arrëzit nuk ka realizuar të ardhura në dy vitet e analizës.

Taksa e tabelës ka rënie në -9.6% në bashkinë e Shkodrës. Bashkia e Pukës ka treguar rritje të të ardhurave. Bashkia e Vaut të Dejës dhe e Malësisë së Madhe kanë mbledhur të njëjtin nivel të ardhurash. Ndërsa Bashkia e Fushë Arrëzit nuk ka realizuar të ardhura në dy vitet e analizës.

Të ardhurat nga taksat e tjera janë rritur në bashkinë e Shkodrës, të Pukës, dhe të Malësisë së Madhe. Ndërsa bashkia e Vaut të Dejës ka rënie në -20.1% dhe bashkia e Fushë Arrëzit në -13%.

Të ardhurat nga taksat lokale në milion lekë

	Taksa e ndikimit ne infrastrukture			Taksa e fjetjes			Taksa e tabelës			Taksa te tjera		
	2019	2020	Ne %	2019	2020	Ne %	2019	2020	Ne %	2019	2020	Ne %
Shkoder	69,0	69,7	1,0	19,8	7,4	-62,6	7,3	6,6	-9,6	131,0	138,9	6,0
Vau i Dejes	27,3	5,9	-78,4	-	0,1	-	0,7	0,7	0,0	31,9	25,5	-20,1
Puke	0,7	0,9	28,6	0,1	0,1	0,0	0,3	0,7	133,3	10,6	12,4	17,0
M. Madhe	9,2	16,7	81,5	0,4	0,4	0,0	0,2	0,2	0,0	19,7	21,4	8,6
Fushe Arez	1,0	0,1	-90,0	-	-	-	-	-	-	5,4	4,7	-13,0

Të ardhurat nga tarifat lokale

Të ardhurat nga tarifa e zënies së hapësirës publike kanë pësuar ulje në bashkinë e Shkodrës në -53.2%, dhe në bashkinë e Malësisë së Madhe në -90%. Ndërsa bashkia e Fushë Arrëzit ka treguar rritje në rreth 4 herë. Bashkia e Pukës ka mbledhur të njëjtin nivel të ardhurash. Ndërsa bashkia e Vaut të Dejës nuk ka realizuar të ardhura në dy vitet e analizës.

Të ardhurat nga tarifa e pastrimit kanë rënie në bashkinë e Shkodrës në -10.7%, në bashkinë e Vaut të Dejës në -46.3%, dhe në bashkinë e Malësisë së madhe në -21.6%. Në bashkinë e Pukës dhe të Fushë Arrëzit kanë rritje të të ardhurave respektivisht 53.5% dhe 7.1%.

Të ardhurat nga tarifa e gjelbërimit kanë ulje në tre bashkitë, në bashkinë e Shkodrës në -10.8%, në bashkinë e Vaut të Dejës në -4.2% dhe në bashkinë e Malësisë së Madhe në -20%. Ndërsa bashkitë e Pukës dhe të Fushë Arrëzit nuk kanë realizuar të ardhura në dy vitet e analizës.

Të ardhurat nga tarifat lokale në milion lekë

	Te ardhurat nga tarifa e zenies se hapsire publike			Te ardhurat nga tarifa e pastrimit dhe higjenes			Te ardhura nga tarifa e gjelberimit		
	2019	2020	Ne %	2019	2020	Ne %	2019	2020	Ne %
Shkoder	35,5	16,6	-53,2	166,9	149,1	-10,7	22,2	19,8	-10,8
Vau i Dejes	-	-	-	35,4	19,0	-46,3	2,4	2,3	-4,2
Puke	0,3	0,3	0,0	4,3	6,6	53,5	-	-	-
M. Madhe	0,1	0,0	-90,0	17,1	13,4	-21,6	0,5	0,4	-20,0
Fushe Arez	0,1	0,4	300,0	1,4	1,5	7,1	-	-	-

Qarku i Vlorës

Në analizën në nivel të bashkive për Qarkun e Vlorës burimet e financimit për transfertën e pakushtëzuar të përdorur janë zvogëluar për të gjitha bashkitë. Bashkia e Vlorës ka ulje të përdorimit të transfertës në -4.4%, bashkia e Selenicës në -11.1%, e Himarës -13.3%, e Delvinës -7.2%, e Finiqit në -23%, e Sarandës në -28.3% dhe e Konispolit në -2.5%. Të ardhurat e veta të bashkive kanë rritje në të gjitha bashkitë me përjashtim të bashkisë së Selenicës e cila ka rënie në -12%.

Të ardhurat nga transfertat dhe të ardhurat e veta në milion lekë

	Transferta e pakushtëzuar			Te ardhurat e veta ne vitin ushtrues		
	2019	2020	Ne %	2019	2020	Ne %
Vlore	964,4	922,4	-4,4	623,7	653,5	4,8
Selenice	251,4	223,4	-11,1	71,4	62,8	-12,0
Himare	151,7	131,5	-13,3	244,4	306,7	25,5
Delvine	131,1	121,6	-7,2	28,9	34,1	18,0
Finiq	229,7	176,9	-23,0	57,6	59,2	2,8
Sarande	267,9	192,0	-28,3	379,7	400,1	5,4
Konispol	106,2	103,5	-2,5	29,2	38,5	31,8
K. i Qarkut	33,7	52,3	55,2	0,8	0,5	-37,5

Të ardhurat e veta të bashkive

Të ardhurat tatimore kanë pësuar rritje në të gjitha bashkitë me përjashtim të bashkisë së Selenicës që ka rënie në -10.3%. Të ardhurat jo tatimore janë rritur në bashkinë e Vlorës, të Delvinës dhe të Sarandës. Ndërsa kanë rënie në bashkinë e Selenicës në -26.3%, në bashkinë e Himarës në -43.1%, dhe në bashkinë e Finiqit në -1.2%.

Të ardhurat e veta të bashkive në milion lekë

	Te ardhurat nga taksat dhe tarifat			Te ardhurat jo tatimore		
	2019	2020	Ne %	2019	2020	Ne %
Vlore	536,4	563,7	5,1	87,3	89,7	2,7
Selenice	63,4	56,9	-10,3	8,0	5,9	-26,3
Himare	214,5	289,7	35,1	29,9	17,0	-43,1
Delvine	20,0	21,3	6,5	9,0	12,8	42,2
Finiq	41,1	43,0	4,6	16,4	16,2	-1,2
Sarande	369,3	379,1	2,7	10,5	21,0	100,0
Konispol	20,7	25,0	20,8	8,5	13,5	58,8

Të ardhurat tatimore nga taksat dhe tarifat

Të ardhurat nga pasuria kanë shënuar ulje në të gjitha bashkitë, me përjashtim të bashkisë së Delvinës që janë rritur në 5.7% dhe të Konispolit në 26.7%. Bashkia e Vlorës ka rënie në -

28.5%, e Selenicës në -4.2%, e Himarës në -9.1%, e Finiqit në -8.1% dhe e Sarandës në -15.9%. Taksat lokale kanë rritje në të gjitha bashkitë me përjashtim të bashkisë së Selenicës që kanë rënie në -11.3%.

Ndërsa të ardhurat nga taksa e biznesit të vogël kanë rënie në të gjitha bashkitë me përjashtim të bashkisë së Himarës që ka rritje të të ardhurave në 5.7% dhe bashkisë së Delvinës që ka mbledhur të njëjtën nivel të ardhurash në vitin 2020. Të ardhurat kanë rënie në bashkinë e Vlorës në -16.9%, në bashkinë e Selenicës dhe të Finiqit në -50%, të Sarandës në -11.1% dhe të Konispolit në -66.7%.

Të ardhurat tatimore nga taksat dhe tarifat në milion lekë

	Te ardhurat nga pasutria			Taksat lokale			Biznesi i vogel		
	2019	2020	Ne %	2019	2020	Ne %	2019	2020	Ne %
Vlore	237,9	170,1	-28,5	282,4	380,3	34,7	16,0	13,3	-16,9
Selenice	11,8	11,3	-4,2	51,4	45,6	-11,3	0,2	0,1	-50,0
Himare	21,9	19,9	-9,1	187,4	264,2	41,0	5,3	5,6	5,7
Delvine	7,0	7,4	5,7	12,7	13,7	7,9	0,3	0,3	0,0
Finiq	22,2	20,4	-8,1	18,6	22,3	19,9	0,4	0,2	-50,0
Sarande	91,3	76,8	-15,9	265,3	291,2	9,8	12,6	11,2	-11,1
Konispol	12,0	15,2	26,7	8,4	9,6	14,3	0,3	0,1	-66,7

Të ardhurat nga taksat mbi pasurinë e paluajtshme

Të ardhurat nga taksa mbi ndërtesat kanë treguar ulje në të gjitha bashkitë me përjashtim të bashkisë së Delvinës që ka treguar rritje të të ardhurave në 25%. Të ardhurat në bashkinë e Vlorës kanë ulje në -35.1%, në bashkinë e Selenicës në -12.5%, në bashkinë e Himarës në -7.2%, të Finiqit në -2.9%, të Sarandës në -14.9%, dhe të Konispolit në -6.9%.

Të ardhurat nga taksa e tokës bujqësore kanë ulje në të gjitha bashkitë me përjashtim të bashkisë së Vlorës që ka rritje në 18% dhe të Konispolit në 80.9%. Bashkia e Selenicës ka rënie të të ardhurave në -3.2%, e Himarës në -17.6%, e Delvinës në -2.2%, e Finiqit në -10.1%, dhe e Sarandës në -13.9%.

Të ardhurat nga taksa mbi truallin kanë rritje në bashkinë e Vlorës dhe të Finiqit. Ndërsa bashkia e Konispolit ka realizuar të njëjtin nivel të ardhurash në vitin 2020. Të ardhurat kanë rënie në -50% në bashkinë e Sarandës. Bashkitë e Selenicës, të Himarës dhe të Delvinës nuk kanë realizuar të ardhura në dy vitet e analizës.

Të ardhurat nga taksat mbi pasurinë e paluajtshme në milion lekë

	Te ardhurat nga ndertesat			Taksat bujqësia			Trualli		
	2019	2020	Ne %	2019	2020	Ne %	2019	2020	Ne %
Vlore	179,8	116,7	-35,1	11,1	13,1	18,0	10,8	11,2	3,7
Selenice	2,4	2,1	-12,5	9,4	9,1	-3,2	-	-	-
Himare	18,1	16,8	-7,2	3,4	2,8	-17,6	-	-	-
Delvine	2,4	3,0	25,0	4,5	4,4	-2,2	-	-	-
Finiq	7,0	6,8	-2,9	14,9	13,4	-10,1	0,2	0,3	50,0
Sarande	79,9	68,0	-14,9	3,6	3,1	-13,9	0,4	0,2	-50,0
Konispol	2,9	2,7	-6,9	6,8	12,3	80,9	0,2	0,2	0,0

Të ardhurat nga taksat dhe tarifat lokale

Të ardhurat nga taksat lokale

Të ardhurat nga taksa e ndikimit në infrastrukturë kanë treguar një ulje në bashkinë e Selenicës në -7.9%, në bashkinë e Delvinës me -28%, dhe në bashkinë e Konispolit në -30%. Ndërsa bashkitë e Vlorës, e Himarës, dhe e Finiqit kanë rritje të ndjeshme të të ardhurave.

Të ardhurat nga taksa e fjetjes kanë rënie në bashkinë e Vlorës në -15.4%, në bashkinë e Himarës në -21.4%, në bashkinë e Sarandës në -53.6%, dhe të Konispolit në -50%. Bashkitë e Selenicës, të Delvinës dhe të Finiqit nuk kanë të ardhura të realizuara në dy vitet e analizës.

Të ardhurat nga taksa e tabelës kanë ruajtur të njëjtin nivel në vitin 2020 krahasuar me vitin 2019 në bashkinë e Vlorës, të Himarës, të Delvinës, dhe të Finiqit. Të ardhurat janë rritur vetëm në bashkinë e Sarandës në 83.3%.

Ndërsa kanë rënie në -50% për bashkinë e Selenicës dhe në -30% për bashkinë e Konispolit. Taksat e tjera kanë rritje në të gjitha bashkitë me përjashtim të bashkisë së Selenicës që ka rënie në -5.3% dhe të bashkisë së Sarandës në -20.7%.

Të ardhurat nga taksat lokale në milion lekë

	Taksa e ndikimit ne infrastrukture			Taksa e fjetjes			Taksa e tabelës			Taksa te tjera		
	2019	2020	Ne %	2019	2020	Ne %	2019	2020	Ne %	2019	2020	Ne %
Vlore	68,5	200,0	192,0	6,5	5,5	-15,4	2,4	2,4	0,0	47,5	48,1	1,3
Selenice	6,3	5,8	-7,9	-	-	-	0,0	0,0	-50,0	33,8	32,0	-5,3
Himare	75,4	159,1	111,0	7,0	5,5	-21,4	0,1	0,1	0,0	19,4	23,6	21,6
Delvine	2,5	1,8	-28,0	-	-	-	0,0	0,0	0,0	9,7	11,8	21,6
Finiq	3,4	6,6	94,1	-	-	-	0,4	0,4	0,0	6,2	7,5	21,0
Sarande	86,4	113,9	31,8	23,9	11,1	-53,6	0,6	1,1	83,3	25,1	19,9	-20,7
Konispol	2,0	1,4	-30,0	0,0	0,0	-50,0	0,0	0,0	-50,0	3,9	6,1	56,4

Të ardhurat nga tarifat lokale

Të ardhurat nga tarifa e zënies së hapësirës publike kanë pësuar ulje në të gjitha bashkitë e qarkut, me përjashtim të bashkisë të Sarandës që kanë rritje në 36.3\$. Bashkia e Vlorës ka ulje në 32%, e Selenicës në -70%, e Himarës në -6.3%, e Delvinës në 50% dhe e Konispolit në 90%. Bashkia e Finiqit nuk ka realizuar të ardhura në dy vitet e analizës.

Gjithashtu dhe të ardhurat nga tarifa e pastrimit dhe higjenës janë ulur në të gjitha bashkitë me përjashtim të bashkisë së Sarandës të cilat janë rritur me 1.6%. Në bashkinë e Vlorës të ardhurat janë ulur në -19%, të Selenicës në 11.1%, të Himarës në -16.7%, të Finiqit në -7.1% dhe të Konispolit në -9.1%.

Të ardhurat nga tarifa e gjelbërimit kanë ruajtur të njëjtin nivel në bashkitë e Sarandës. Janë ulur në bashkinë e Selenicës në -72.5%, në -18.1% në bashkinë e Himarës dhe rënie e plotë në bashkinë e Delvinës. Ndërsa në bashkinë e Gjirokastrës, të Këlcyrës, të Libohovës dhe të Dropullit nuk ka realizim të ardhurash në dy vitet e analizës. Bashkia e Vlorës, e Finiqit dhe e Konispolit nuk kanë realizuar të ardhura në dy vitet e analizës.

Të ardhurat nga tarifat lokale në milion lekë

	Te ardhurat nga tarifa e zenies se hapsire publike			Te ardhurat nga tarifa e pastrimit dhe higjenes			Te ardhura nga tarifa e gjelberimit		
	2019	2020	Ne %	2019	2020	Ne %	2019	2020	Ne %
Vlore	24,4	16,6	-32,0	133,1	107,8	-19,0	-	-	-
Selenice	0,1	0,0	-70,0	7,2	6,4	-11,1	4,0	1,1	-72,5
Himare	47,8	44,8	-6,3	29,3	24,4	-16,7	8,3	6,8	-18,1
Delvine	0,2	0,1	-50,0	0,3	-	-	0,0	-	-
Finiq	-	-	-	8,5	7,9	-7,1	-	-	-
Sarande	39,7	54,1	36,3	89,7	91,1	1,6	0,8	0,8	0,0
Konispol	0,1	0,0	-60,0	2,2	2,0	-9,1	-	-	-

21. ANEKSI 2 - Analiza e shpenzimeve në nivel të bashkive

Qarku i Tiranës

Në qarkun e Tiranës shpenzimet totale janë në ulje në të gjitha bashkitë, me përjashtim të bashkisë së Rogozhinës e cila ka rritje në 47.6%. Rënie më të madhe të shpenzimeve e ka bashkia e Vorës në -44.2%. Shpenzimet e personelit janë në rritje në të gjitha bashkitë me përjashtim të bashkisë së Kavajës që janë ulur në -1.3%.

Shpenzimet korente janë në ulje në të gjitha bashkitë me përjashtim të bashkisë së Tiranës e cila ka rritje të shpenzimeve në 3.6%. Shpenzimet kapitale janë në ulje në të gjitha bashkitë me përjashtim të bashkisë së Rogozhinës e cila ka rritje të tyre. Bashkia me uljen më të madhe është bashkia e Vorës në -76.5% të tyre.

	Shpenzimet totale			Shpenzimet personeli			Shpenzimet korente			Shpenzimet kapitale		
	2019	2020	Ne %	2019	2020	Ne %	2019	2020	Ne %	2019	2020	Ne %
Tiranë	19.404	18.220	-6,1	5.026	5.323	5,9	6.331	6.557	3,6	8.047	6.340	-21,2
Kavaja	802	710	-11,5	391	386	-1,3	246	180	-26,7	165	144	-12,8
Rogozhine	309	456	47,6	156	187	19,7	107	96	-10,3	45	173	287,0
Vore	616	344	-44,2	207	209	1,0	141	72	-49,2	268	63	-76,5
Kamez	1.637	1.264	-22,8	401	423	5,6	241	214	-10,9	996	626	-37,1

Qarku i Beratit

Në qarkun e Beratit shpenzimet totale janë në rritje në të gjitha bashkitë me përjashtim të bashkisë së Beratit e cila ka rënie në -7.3% dhe e Kuçovës në -12.2%. Shpenzimet e personelit kanë rënie në të gjitha bashkitë me përjashtim të bashkisë së Urës Vajgurore.

Shpenzimet korente janë në ulje vetëm në bashkinë e Kuçovës në -6.1%. Shpenzimet kapitale janë në ulje në bashkinë e Beratit, të Kuçovës, dhe të Urës Vajgurore. Bashkia e Beratit dhe e Kuçovës kanë rënie të konsiderueshme të shpenzimeve kapitale, respektivisht në -54.6% dhe -64.8%.

	Shpenzimet totale			Shpenzimet personeli			Shpenzimet korente			Shpenzimet kapitale		
	2019	2020	Ne %	2019	2020	Ne %	2019	2020	Ne %	2019	2020	Ne %
Berat	904	838	-7,3	480	466	-2,9	179	261	45,9	245	111	-54,6
Kucove	424	372	-12,2	228	224	-1,9	135	127	-6,1	61	21	-64,8
Skrapar	268	333	24,1	209	202	-3,4	50	64	28,1	9	67	638,9
Polican	182	184	1,5	130	120	-7,6	41	51	23,2	11	14	30,2
Ura Vajgurore	342	373	9,0	153	174	13,6	80	95	19,4	109	103	-5,1

Qarku i Dibrës

Qarku i Dibrës ka ulje të shpenzimeve totale në të gjitha bashkitë me përjashtim të bashkisë së Dibrës. Në shpenzimet e personelit kanë ulje bashkia e Dibrës në -4.3%, e Matit në -1.2%, dhe e Klosit në -11%. Shpenzimet korente janë rritur në bashkinë e Dibrës, të Matit, dhe të Klosit.

Ndërsa ulja e tyre në bashkinë e Bulqizës është në -0.5%. Rënia e shpenzimeve kapitale mbetet e lartë në bashkinë e Dibrës në -53.7%, në bashkinë e Matit në -20.5% dhe tepër e lartë në bashkinë e Klosit në -62.1%.

	Shpenzimet totale			Shpenzimet personeli			Shpenzimet korente			Shpenzimet kapitale		
	2019	2020	Ne %	2019	2020	Ne %	2019	2020	Ne %	2019	2020	Ne %
Bulqize	576	465	-19,2	221	230	4,1	133	133	-0,5	222	103	-53,7
Diber	719	730	1,5	501	479	-4,3	157	170	8,7	62	80	30,7
Mat	450	444	-1,4	261	258	-1,2	118	129	9,6	72	57	-20,5
Klos	264	211	-20,0	148	132	-11,0	51	55	6,6	64	24	-62,1

Qarku i Durrësit

Shpenzimet totale në qarkun e Durrësit, janë të konsiderueshme në bashkinë e Durrësit në -15.8%, dhe në bashkinë e Krujës në -17.9%. Shpenzimet e personelit janë rritur në bashkinë e Durrësit në 0.9% dhe në bashkinë e Shijakut në 5%. Ndërsa kanë rënie në -1.8% në bashkinë e Krujës.

Shpenzimet korente janë ulur në të tre bashkitë e qarkut, në bashkinë e Durrësit në -8.5%, në bashkinë e Shijakut në -22.5% dhe në bashkinë e Krujës në -14.8%. Rënia e shpenzimeve kapitale mbetet e lartë në bashkinë e Durrësit në -38.4% dhe në bashkinë e Krujës në -44.8%.

	Shpenzimet totale			Shpenzimet personeli			Shpenzimet korente			Shpenzimet kapitale		
	2019	2020	Ne %	2019	2020	Ne %	2019	2020	Ne %	2019	2020	Ne %
Durres	2.889	2.431	-15,8	1.138	1.149	0,9	682	624	-8,5	1.069	658	-38,4
Shijak	347	348	0,3	161	169	5,0	136	105	-22,5	50	74	46,6
Kruje	754	619	-17,9	363	356	-1,8	157	134	-14,8	234	129	-44,8

Qarku i Elbasanit

Shpenzimet totale në qarkun e Elbasanit kanë treguar ulje në bashkinë e Elbasanit në -3.8%, në bashkinë e Cërrikut në -8.5%, dhe në bashkinë e Librazhdit në -7.2%. Shpenzimet e personelit kanë rënie në bashkinë e Cërrikut në -9.6% dhe në bashkinë e Librazhdit në -4.8%. Shpenzimet korente kanë rritje në të gjitha bashkitë me përjashtim të bashkisë së Peqinit që ka rënie në -7.9%.

Rënia e shpenzimeve kapitale në një nivel të konsiderueshme ka ndikuar në uljen e shpenzimeve totale jo vetëm në bashkinë e Elbasanit, të Cërrikut, dhe të Librazhdit, por dhe të Peqinit. Ndërsa bashkia e Belshit, e Prrenjasit dhe e Gramshit kanë treguar rritje të shpenzimeve kapitale.

	Shpenzimet totale			Shpenzimet personeli			Shpenzimet korente			Shpenzimet kapitale		
	2019	2020	Ne %	2019	2020	Ne %	2019	2020	Ne %	2019	2020	Ne %
Elbasan	1.853	1.783	-3,8	959	967	0,9	550	566	2,9	344	250	-27,2
Cerrik	350	320	-8,5	185	167	-9,6	76	87	13,9	89	66	-25,3
Librazhd	582	540	-7,2	250	238	-4,8	144	151	4,9	188	151	-19,7
Peqin	228	273	19,8	145	169	16,7	94	87	-7,9	39	17	-56,2
Belsh	230	285	23,5	115	145	26,3	49	63	28,0	66	76	15,2
Prrenjas	268	341	27,4	171	180	5,1	49	73	46,8	48	89	86,8
Gramsh	468	509	8,8	211	219	3,6	112	112	-0,2	145	176	21,8

Qarku i Fierit

Shpenzimet totale kanë ulje në të gjitha bashkitë me perjashtim të bashkisë së Divjakës që ka një rritje të vogël në 0.2%. Shpenzimet e personelit janë ulur në bashkinë e Patosit, të Roskovecit dhe të Mallakastrës. Gjithsesi uljet e shpenzimeve të personelit në këto bashki mbeten minimale.

Shpenzimet korente janë ulur në një masë të konsiderueshme në bashkinë e Divjakës në -24.1% dhe të Mallakastrës në -28.6%. Ulje të tyre kanë treguar dhe në bashkinë e Patosit në -6.3%, të Roskovecit në -1% dhe të Lushnjës në -1.4%. Ulje të konsiderueshme kanë shënuar disa bashki me shpenzimet kapitale, të cilat kanë kontribuar në një masë të konsiderueshme në uljen e shpenzimeve totale.

Në bashkinë e Fierit janë ulur në -36.4%, në bashkinë e Patosit në -45.6%, në bashkinë e Roskovecit në -26.7%, në bashkinë e Lushnjës në -19.6% dhe në bashkinë e Mallakastrës që ka dhe uljen më të madhe në -83.3%.

	Shpenzimet totale			Shpenzimet personeli			Shpenzimet korente			Shpenzimet kapitale		
	2019	2020	Ne %	2019	2020	Ne %	2019	2020	Ne %	2019	2020	Ne %
Fier	1.734	1.598	-7,8	795	796	0,1	532	544	2,2	406	259	-36,4
Patos	476	386	-18,9	206	205	-0,1	81	76	-6,3	192	104	-45,6
Roskovec	416	370	-10,9	185	183	-1,2	72	71	-1,0	159	117	-26,7
Lushnje	1.096	1.070	-2,4	541	563	4,2	332	327	-1,4	224	180	-19,6
Divjake	441	442	0,2	234	237	1,3	115	87	-24,1	93	118	27,7
Mallakaster	694	383	-44,9	229	227	-1,1	143	102	-28,6	322	54	-83,3

Qarku i Gjirokastrës

Shpenzimet totale janë ulur në bashkinë e Gjirokastrës, në bashkinë e Këlcyrës, dhe në bashkinë e Memaliajt në -18.8%. Shpenzimet e personelit janë ulur në bashkinë e Gjirokastrës, të Përmetit dhe të Këlcyrës, respektivisht në -3.5%, në -0.3% dhe në -1.3%. Ulje të ndjeshme kanë pësuar shpenzimet korente në bashkinë e Gjirokastrës në -14.2%, të Këlcyrës në -19.3%, të Dropullit në -12.6% dhe të Memaliajt në -6.5%.

Shpenzimet kapitale janë ulur në të gjitha bashkitë me përjashtim të bashkisë së Përmetit dhe të Dropullit. Ulja e shpenzimeve kapitale në bashkitë e tjera është tepër e lartë duke filluar nga bashkia e Tepelenës në -38.6%, e Libohovës në -40.2%, të Gjirokastrës në -54.8%, të Këlcyrës në -55% dhe shumë të lartë në bashkinë e Memaliajt në -86.2%.

	Shpenzimet totale			Shpenzimet personeli			Shpenzimet korente			Shpenzimet kapitale		
	2019	2020	Ne %	2019	2020	Ne %	2019	2020	Ne %	2019	2020	Ne %
Gjirokastrer	592	523	-11,6	375	362	-3,5	154	133	-14,2	62	28	-54,8
Libohove	87	91	4,7	54	56	4,1	21	28	33,5	12	7	-40,2
Përmet	234	238	1,9	153	153	-0,3	48	50	4,8	33	36	8,2
Kelcyre	141	121	-14,0	85	84	-1,3	33	27	-19,3	22	10	-55,0
Dropull	158	167	5,4	76	84	9,8	41	36	-12,6	41	47	15,6
Tepelene	199	199	0,3	140	141	1,0	51	53	4,5	9	5	-38,6
Memaliaj	206	167	-18,8	116	118	1,8	46	43	-6,5	44	6	-86,2

Qarku i Korçës

Shpenzimet totale kanë rënie në bashkinë e Devollit në -7.4%, në bashkinë e Korçës në -13.9% dhe në bashkinë e Maliqit në -5.7%. Shpenzimet e personelit kanë rritje në të gjitha bashkitë me përjashtim të bashkisë së Kolonjës që ka ulje në -5.9%. Shpenzimet korente kanë rritje të konsiderueshme në bashkinë e Kolonjës në 30.8% dhe shumë të lartë në bashkinë e Pogradecit në 68.7%.

Ndërsa në bashkinë e Korçës kanë ulje në -5.9% dhe në bashkinë e Pustecit në -15.9%. Shpenzimet kapitale dhe në qarkun e Korçës në shumicën e bashkive ka një rënie të lartë të tyre në -51.6% në bashkinë e Devollit, në -54.6% në bashkinë e Korçës, në -61.4% në bashkinë e Pogradecit dhe në -33.5% në bashkinë e Maliqit.

	Shpenzimet totale			Shpenzimet personeli			Shpenzimet korente			Shpenzimet kapitale		
	2019	2020	Ne %	2019	2020	Ne %	2019	2020	Ne %	2019	2020	Ne %
Devoll	445	412	-7,4	168	183	8,5	169	177	5,1	108	52	-51,6
Kolonje	252	280	10,9	172	162	-5,9	59	77	30,8	21	41	91,1
Korce	1.521	1.310	-13,9	594	607	2,1	579	545	-5,9	348	158	-54,6
Pogradec	825	872	5,7	369	446	21,0	192	324	68,7	264	102	-61,4
Maliq	590	557	-5,7	312	319	2,2	141	147	4,1	138	92	-33,5
Pustec	61	66	8,0	38	41	7,0	15	13	-15,0	8	12	57,0

Qarku i Kukësit

Bashkitë e qarkut të Kukësit kanë treguar ulje në bashkinë e Hasit në -5.9%, dhe të konsiderueshme në bashkinë e Tropojës në -17.5%. Shpenzimet e personelit kanë rritje në të tre bashkitë e qarkut. Shpenzimet korente kanë ulje në bashkinë e Hasit në -11.7%, dhe tepër të

larta në bashkinë e Tropojës në -36.8%. Ulja e shpenzimeve kapitale mbetet e lartë në bashkinë e Hasit në 38% dhe shumë e lartë në -50.9% në bashkinë e Tropojës.

	Shpenzimet totale			Shpenzimet personeli			Shpenzimet korente			Shpenzimet kapitale		
	2019	2020	Ne %	2019	2020	Ne %	2019	2020	Ne %	2019	2020	Ne %
Has	263	248	-5,9	143	156	9,0	66	58	-11,7	54	33	-38,0
Kukes	612	649	6,1	422	430	1,9	188	176	-6,4	2	44	1971,4
Tropoje	333	274	-17,5	196	197	0,5	81	51	-36,8	56	27	-50,9

Qarku i Shkodrës

Në qarkun e Shkodrës, shpenzimet totale kanë ulje në bashkinë e Malësisë së Madhe në -19.3%, në bashkinë e Shkodrës në -15.9% dhe tepër të larta në bashkinë e Vaut të Dejës në -37.8%. Shpenzimet e personelit kanë rritje në të gjitha bashkitë me përjashtim të bashkisë së Pukës në një ulje minimale në -0.2%.

Shpenzimet korente kanë rënie të ulët në bashkinë e Pukës në -9.5%, në bashkinë e Shkodrës në -12.9% dhe minimale në -0.1% në bashkinë e Vaut të Dejës. Rënia e shpenzimeve kapitale mbetet e lartë në bashkinë e Malësisë së Madhe në -49.4%, në bashkinë e Shkodrës në -37.2% dhe shumë e lartë në bashkinë e Vaut të Dejës në -81.4%.

	Shpenzimet totale			Shpenzimet personeli			Shpenzimet korente			Shpenzimet kapitale		
	2019	2020	Ne %	2019	2020	Ne %	2019	2020	Ne %	2019	2020	Ne %
Malesi e Madhe	539	435	-19,3	224	232	3,5	87	88	0,1	227	115	-49,4
Puke	220	243	10,5	159	159	-0,2	53	48	-9,5	8	36	346,9
Shkoder	1.978	1.664	-15,9	615	621	0,9	770	671	-12,9	593	373	-37,2
Fushe-Arrez	170	195	14,8	124	126	1,8	23	28	20,3	23	42	80,3
Vau Dejes	647	403	-37,8	199	236	18,9	102	102	-0,1	346	64	-81,4

Qarku i Vlorës

Shpenzimet totale në qarkun e Vlorës, kanë rënie në bashkinë e Sarandës në -5.9%, të Vlorës në -1.7%, të Selenicës në -9.3% dhe shumë të madhe në -17.8% në bashkinë e Finiqit. Shpenzimet e personelit kanë rritje në bashkinë e Sarandës, të Vlorës, të Konispolit dhe të Selenicës, ndërsa kanë ulje në -0.8% në bashkinë e Himarës, dhe në -11.7% në bashkinë e Finiqit.

Shpenzimet korente kanë ulje në bashkinë e Sarandës në -22.3%, në bashkinë e Vlorës në -8.2% dhe në bashkinë e Himarës në -7.1%. Shpenzimet kapitale kanë rënie në të gjitha bashkitë me përjashtim të bashkisë së Himarës që kanë rritje të lartë në 44.1% dhe rritje minimale në 0.3% në bashkinë e Sarandës. Rënia e shpenzimeve kapitale mbetet e lartë në bashkinë e Selenicës në -43% dhe në bashkinë e Finiqit në -44.2%.

Efekti i COVID 19 në Financat e Vetëqeverisjes Vendore në Shqipëri

	Shpenzimet totale			Shpenzimet personeli			Shpenzimet korente			Shpenzimet kapitale		
	2019	2020	Ne %	2019	2020	Ne %	2019	2020	Ne %	2019	2020	Ne %
Sarande	684	644	-5,9	242	260	7,6	265	206	-22,3	176	177	0,3
Vlore	1.686	1.657	-1,7	664	734	10,4	833	765	-8,2	189	169	-10,5
Konispol	139	145	4,4	71	72	2,3	49	56	14,8	19	16	-14,6
Selenice	320	290	-9,3	152	154	1,1	61	76	23,9	107	61	-43,0
Himare	343	368	7,3	117	116	-0,8	143	133	-7,1	84	120	44,1
Finiq	304	250	-17,8	145	128	-11,7	71	73	2,0	88	49	-44,2